

CATÁLOGO DE PROTECCIÓN DE CAMINOS TRADICIONALES DE BETANCURIA



Ayuntamiento de
Betancuria



José Luis **Gutiérrez Padrón** & Asociados
— ARQUITECTOS —

FECHA: OCTUBRE DE 2023

VERSIÓN DEFINITIVA



Nº Ficha	Denominación	Página
CR001	Camino Betancuria-Antigua	1
CR002	Camino Betancuria-Janey	4
CR003	Camino Vega de Río Palmas - Buen Paso-Pájara	7
CR004	Camino Valle de Los Granadillos - Toto	10
CR005	Camino Valle de Santa Inés - La Marichala - La Ampuyenta	13
CR006	Camino Betancuria-Antigua	16
CR007	Camino Betancuria - El Convento - Degollada del Morro del Rincón	19
CR008	Camino Degollada de Esquey - Llanos de La Concepción	22
CR009	Camino Gran Barranco	25
CR010	Camino de Virama	28
CR011	Camino Degollada de Gran Barranco-Janey	31
CR012	Camino de Morro Oriente	34
CR013	Camino de Campo Viejo	37
CR014	Camino Campo Viejo II	40
CR015	Camino Degollada Morro del Rincón- Degollada de Gran Barranco	43
CR016	Camino de Maninubre	46
CR017	Camino Betancuria-Corrales de Ezquey	49
CR018	Camino Betancuria - Agua Palomas - Puerto de la Peña	52
CR019	Camino Betancuria - Vega de Río Palmas	55
CR020	Camino del Rodeo	58
CR021	Camino Vega de Río Palmas - Tiscamanita	61
CR022	Camino del Membrillo - Agua de Bueyes	64
CR023	Camino del Llano	67
CR024	Camino del Sobrado	70
CR025	Camino del Tarajalillo (por los Morros de Agua Dulce)	73

DATOS IDENTIFICATIVOS	
Tipo de bien	Inmueble-Camino Público
Naturaleza	Dominio Público
Denominación	Camino Betancuria-Antigua
Longitud	1,445 km
Ancho medio	2-4 m
Referencia Catastral	35007A00609008
Título Propiedad	Uso inmemorial
Descripción	
<p>El camino comienza casi a la salida de Betancuria, en lo que hoy es la calle San Buenaventura, tomando dirección Este y ascendiendo por el Lomo del Sobrado. Desde que se dejan atrás las últimas casas el camino discurre paralelo a un muro de 1 m de alto (pared de La Cerca) , estando éste presente casi hasta la Degollada de La Villa. El firme y el ancho original del camino ha sido alterado hasta este punto por la acción de palas mecánicas. Según los informantes el ancho original era de entre 3 y 5 m. Desde la Degollada de La villa el camino comienza a descender por La Cuesta de La Villa dejando a su izquierda el Barranco de Tegetuno. A partir de la cota 525 el camino comienza a serpentear hasta la cota 360. Desde esta cota el camino llega hasta las faldas de la montaña donde el camino pasa a ser una pista de tierra. Desde la Degollada de la villa y hasta el inicio de la pista el camino conserva su trazado original siendo su ancho actual de entre 2 y 4 m.</p>	
Valoración	Sin definir
Bibliografía	
<p>Inventario de Caminos y Senderos realizado por el Cabildo de Fuerteventura con nº de registro BET001</p>	

LOCALIZACIÓN DEL CAMINO

Nº Ficha

CR001

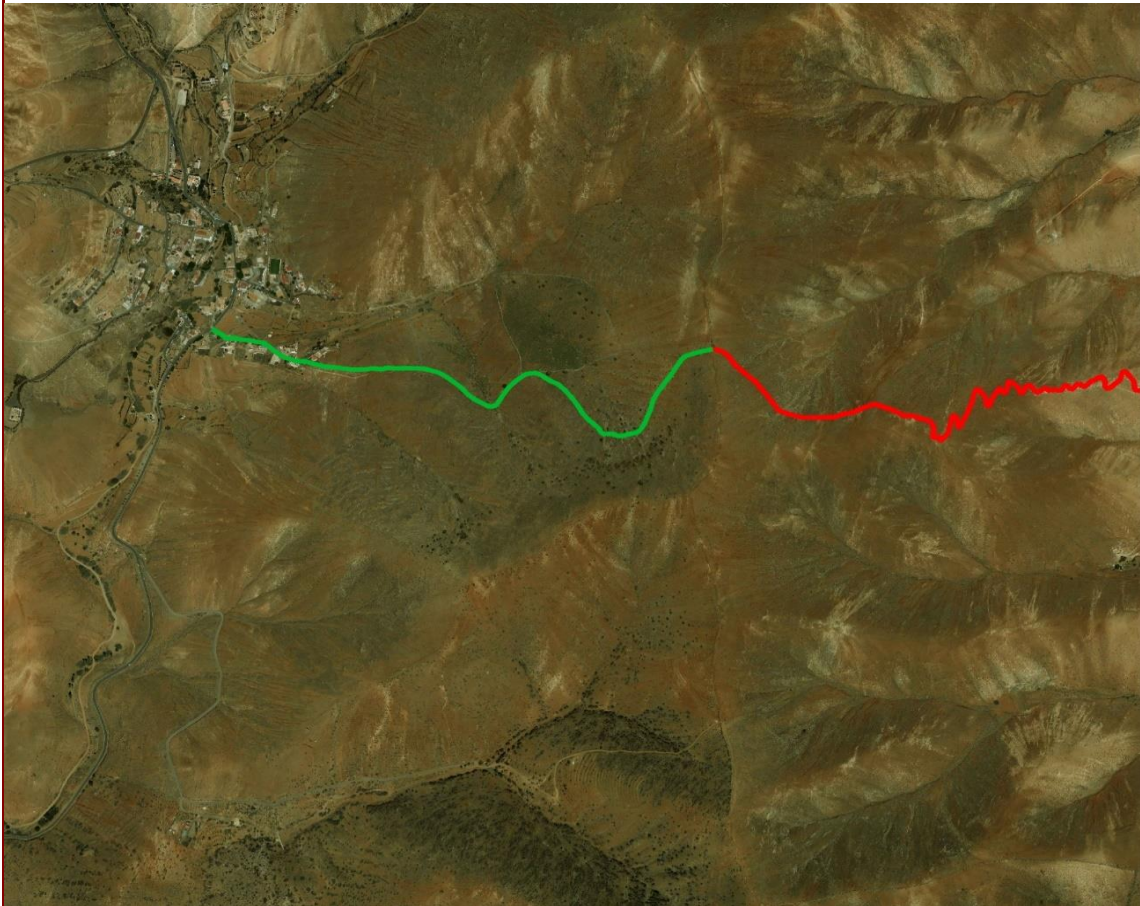

DATOS IDENTIFICATIVOS	
Tipo de bien	Inmueble-Camino Público
Naturaleza	Dominio Público
Denominación	Camino Betancuria-Janey
Longitud	7,242 km
Ancho medio	2-4 m
Referencia Catastral	Sin referencia catastral
Título Propiedad	Uso inmemorial
Descripción	
<p>El camino antiguo subía por lo que hoy es la calle Valtarajal hasta el Llano de Santa Catalina. Atraviesa el Llano de Santa Catalina hasta llegar a las faldas del Morro de Gran Barranco, en su cara sur, rodeándolo por su cara suroeste hasta llegar al barranco. Sube el morro de Gramán hasta cruzar una pared de piedra y desde este punto continúa hasta la Degollada de las Casitas(dejando a la Izquierda el Valle de La Yegua). Desde la Degollada de las Casitas el Camino desciende por el Lomo del Camino hasta llegar a los Corrales de Janey. El camino comienza en lo que hoy es la calle Valtarajal. La calle asciende dirección Oeste hasta llegar al Llano de Santa Catalina. Actualmente este tramo del camino está asfaltado y conserva en su lado izquierdo muros de piedra seca de gavias colindantes con el camino. En su lado derecho también hay un muro de unos 80cm de altura de construcción relativamente reciente.</p> <p>Desde el Llano de Santa Catalina hasta llegar a las faldas del Morro de Gran Barranco habían dos caminos. El primero atravesaba el Llano de Santa Catalina desde donde hay hoy un depósito de agua, en el lado derecho de la carretera hacia Valle Cerezo, pasaba por las gavias y al norte del antiguo campo de fútbol, hasta llegar a las faldas del Morro de Gran Barranco. De este tramo de camino sólo se conserva unos 100 m lo cuales discurren entre muros de piedras de entre 1 y 1,5m de altura y un ancho de unos 5m. Este tramo del camino que aun se conserva se sitúa en las faldas del Morro de Gran Barranco, en su lado sur. Los informantes sitúan la desaparecida Ermita de Santa Catalina unos metros al Norte del inicio del tramo. El resto del camino no se ha podido localizar debido a la alteración del terreno por donde discurría el camino. Los factores de alteración son:</p> <ul style="list-style-type: none"> -Fuerte erosión del terreno. -Creación de nuevas gavias y charcas. -Tránsito de vehículos. <p>El segundo de los caminos, es actualmente la carretera que lleva a Valle Cerezo. El camino discurría por esta carretera hasta llegar al cruce de donde sale una pista de tierra dirección a Gran Barranco, descendiendo por la ladera Oeste del Morro de Gran Barranco. A unos 300m del cruce antes descrito, a esta pista se le une el primer camino descrito. El recorrido original del camino discurre por encima de la pista de tierra descrita. El ancho actual de este camino no supera 1,5m pero los informantes nos describen que este camino llegaba a superar en algunos puntos los 2.5m. El camino seguía desde el barranco por donde está la pista y a la altura del transformador de luz el camino el camino sube por la ladera paralelo a un muro de piedra y lo atraviesa sobre la cota 400. Desde el muro el camino es visible durante todo el recorrido hasta los corrales de Janey. Presenta muros de piedra en varios tramos (sobre todo en los barranquillos y los tramos de mayor desnivel para crear horizontalidad). El ancho del camino no supera 2m. Desde la degollada de Las Casas el camino desciende por el Morro del Camino y pasa junto a los corrales de Janey. El camino no se aprecia desde unos 100 m antes de llegar a los corrales debido a la acción del ganado caprino.</p>	
Valoración	Sin definir
Bibliografía	
<p>Inventario de Caminos y Senderos realizado por el Cabildo de Fuerteventura con nº de registro BET002</p>	

LOCALIZACIÓN DEL CAMINO

Nº Ficha

CR002



DATOS IDENTIFICATIVOS	
Tipo de bien	Inmueble-Camino Público
Naturaleza	Dominio Público
Denominación	Camino Vega de Río Palmas - Buen Paso-Pájara
Longitud	2,894 km
Ancho medio	1,5-3 m
Referencia Catastral	Sin referencia catastral
Título Propiedad	Uso inmemorial
Descripción	
<p>El camino comienza en la calle San Sebastián de la Vega de Río Palmas, unos metros por encima del puente. Su trayecto transcurre en dirección Oeste. El camino en su inicio baja hasta el barranco, pasando por la Fuente de las Cañas. Este tramo actualmente está condicionado como pista de tierra apisonada. El camino original pasaba por el cauce del barranco y lo que hoy es la presa. Se ha modificado. El camino transcurre cauce abajo, siguiendo un sendero. Más adelante se localiza una pista de tierra, realizada sobre el camino original y que se realizó al construirse la presa. Esta pista se localiza en la parte derecha de la presa y continúa hasta el límite de la presa, donde se encuentra una casa de madera y otra a unos metros más arriba de la pista. A la altura desde donde salía la pista hacia la montaña, salía también un pequeño sendero que según los informantes es el último camino conocido que se usaba. El camino continúa el margen derecho del barranco hasta el final de la presa. Pasando el muro de la presa el camino continúa serpenteando en descenso por un sendero que baja hasta el barranco. Muchos tramos están empedrados. El trazado del camino continúa unos metros por arriba del barranco pasando por arriba de la ermita de la virgen de las Peñitas. Esta zona se la conoce como Buen Paso. Este tramo del camino aun conserva el empedrado. El camino transcurre sobre una plataforma realizada en muros de piedra y empedrado, sobre este muro, creando una superficie horizontal.</p> <p>El camino al abandonar la zona conocida como Buen Paso se adentra en el barranco del Rodeo. A pocos metros del camino se desvía un sendero que accede a una casa antigua. Este sendero se adentra al barranco del Rodeo pasando por la Pedrea, para volver al barranco de Río Palmas y llegar a la zona den Buen Paso, en descenso. Este tramo, esta alterado por una cantera de extracción de piedra. En este punto, y en la desembocadura del Barranco de Fénduca, comienza un sendero que actualmente no supera el 1,5 m de ancho en la mayor parte del camino . El camino discurre junto a una acequia en su primer tramo, por el Morro de Don Manuel, hasta llegar a la Degollada de Los Pajeros. En algunos tramos se observa un murito de piedra para marcar la horizontalidad. El trazado del camino está marcado por mojones de piedra calcárea. Continuamos en dirección Sur hasta el Barranco del Aceituno y desde aquí hasta el Barranco de Termijay. Tras cruzar el barranco continúa por una pista de tierra. Si bien se conserva el recorrido original, se observa transformado por palas mecánicas. En este tramo los mojones desaparecen y los pequeños muros de acondicionamiento que tenía el camino, según fuentes orales. A partir de la Montañeta de Tabobeta el camino vuelve a recuperar el sendero original. A partir de aquí, el trayecto del camino continúa en dirección hasta llegar a la carretera general que viene de Betancuria hacia Pájara, pasando al Este del Alto de los Quemados.</p> <p>El camino prosigue al otro lado de la carretera a la altura del km 24 de la GC 620. No hay muros. En algunos tramos se conservan mojones. El trazado continúa ascendiendo la loma hasta llegar a una estación de antenas. A partir de aquí desciende para llegar al pueblo de Pájara.</p>	
Valoración	Sin definir
Bibliografía	
Inventario de Caminos y Senderos realizado por el Cabildo de Fuerteventura con nº de registro BET003	

LOCALIZACIÓN DEL CAMINO

Nº Ficha

CR003



DATOS IDENTIFICATIVOS	
Tipo de bien	Inmueble-Camino Público
Naturaleza	Dominio Público
Denominación	Camino Valle de Los Granadillos - Toto
Longitud	1,804 km
Ancho medio	3-5 m
Referencia Catastral	35007A00709013
Título Propiedad	Uso inmemorial
Descripción	
<p>El camino se inicia en el Barranco de Los Granadillos. Este primer tramo está delimitado por muros de gavias de piedra calcárea. Tienen 1m. de altura. Está asfaltado hasta el final del muro de la gavia izquierda. El ancho del camino en este tramo es de 4-5m. A partir de aquí el camino continúa por una pista de tierra con una leve pendiente para ascender por el valle, bordeando las gavias. El camino está rehabilitado, aunque en algunos tramos hay cortes ocasionados por barranquillos debido a las lluvias. El trayecto del camino continúa delimitado por muros de gavias, realizados en piedra. El trazado del camino pasa por delante de casas antiguas, concretamente dos. A pocos metros de la última casa y en la parte izquierda se localiza un pozo, que se encuentra dentro de una gavia.</p> <p>El trayecto continúa en ascenso en medio de gavias. A partir de aquí los muros que delimitan el camino están rehabilitados. El firme es el original, conservándose en algunos tramos el empedrado del camino. La altura de los muros no supera en algunos tramos el metro de altura; de 0.5-1m. de altura. Dentro del límite del camino se han creado barranquillos debido a las lluvias pero se puede seguir sin problemas a través de los muros. Más adelante, el trazado del camino comienza a serpentear, justo en este punto se localiza una estructura de piedra de forma circular. A partir de aquí, el trayecto del camino continúa ascendiendo hasta llegar a la carretera que va hacia Pájara desde Betancuria. El camino continúa tras cruzar la carretera serpenteando para ir ascendiendo hasta la Degollada de Terequey. Este trayecto está rehabilitado. Durante todo el trayecto el camino está delimitado en su parte izquierda por un muro de piedra calcárea, de 0.5m de altura. El camino es un sendero de 1.5 m de ancho.</p> <p>Desde la degollada de Terequey el camino comienza a descender por el valle de Terequey, en dirección a Toto,(en la degollada se localiza un refugio de piedra rehabilitado.. Este trayecto se encuentra en un estado de conservación bueno, ya que ha sido rehabilitado. Cuando el camino llega a la base del barranco el camino se ensancha llegando a 6m. de ancho. A pocos metros se localizan cultivos en la otra orilla del barranco. A esta altura se localiza dos estructuras de piedra, refugios a pocos metro una de la otra. Estos refugios están rehabilitados. A partir de aquí, el camino continúa por una pista de tierra en paralelo al barranco. Más adelante, a pocos metros, en la parte izquierda del camino se localiza una charca. Los muros de la misma lindan con el camino. No superan el metro de altura. Desde aquí el camino continúa en leve descenso limitando con muros de gavias, 1m. de altura, en la parte izquierda, hasta el pueblo de Toto.</p>	
Valoración	Sin definir
Bibliografía	
Inventario de Caminos y Senderos realizado por el Cabildo de Fuerteventura con nº de registro BET004	

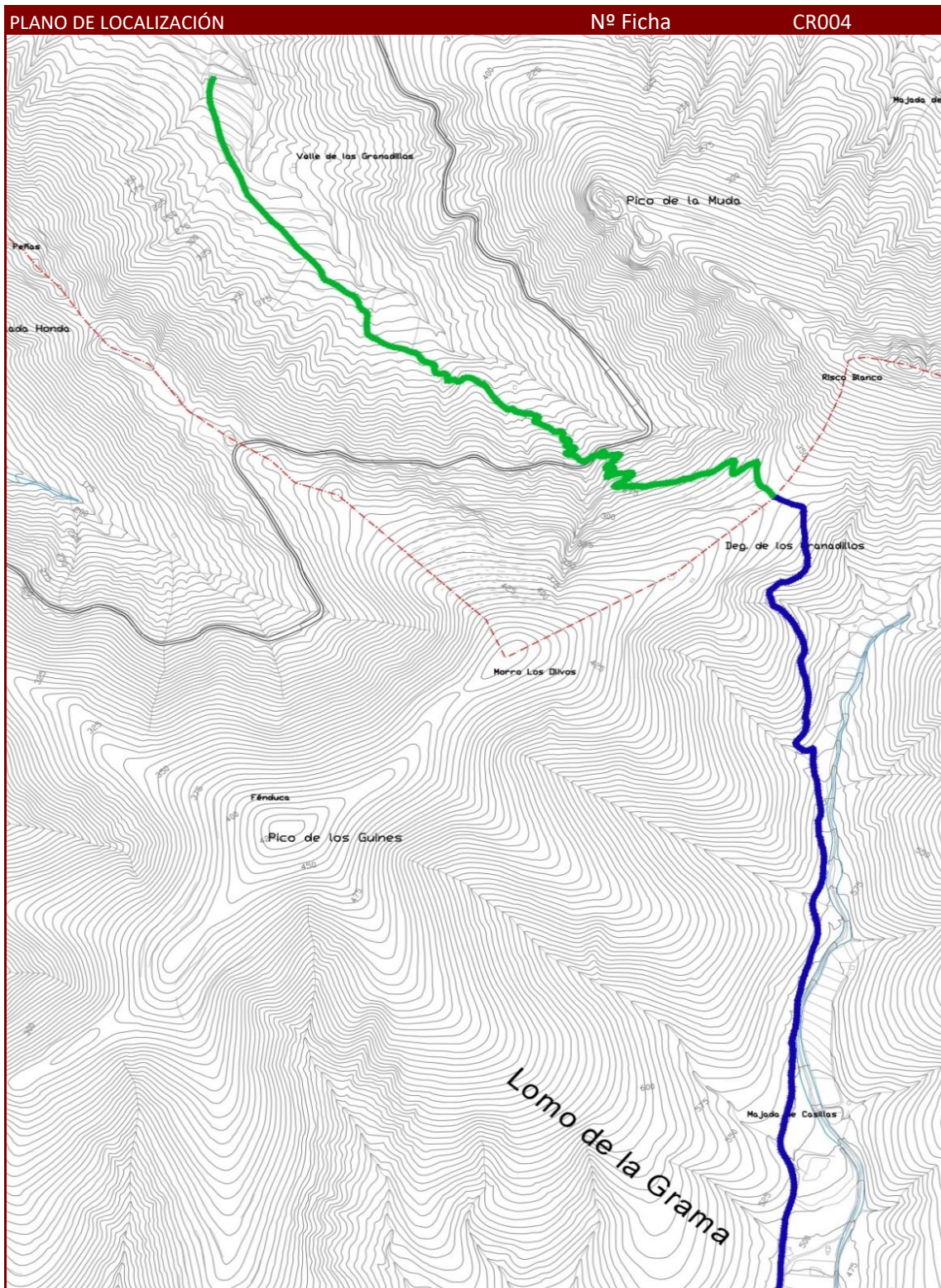

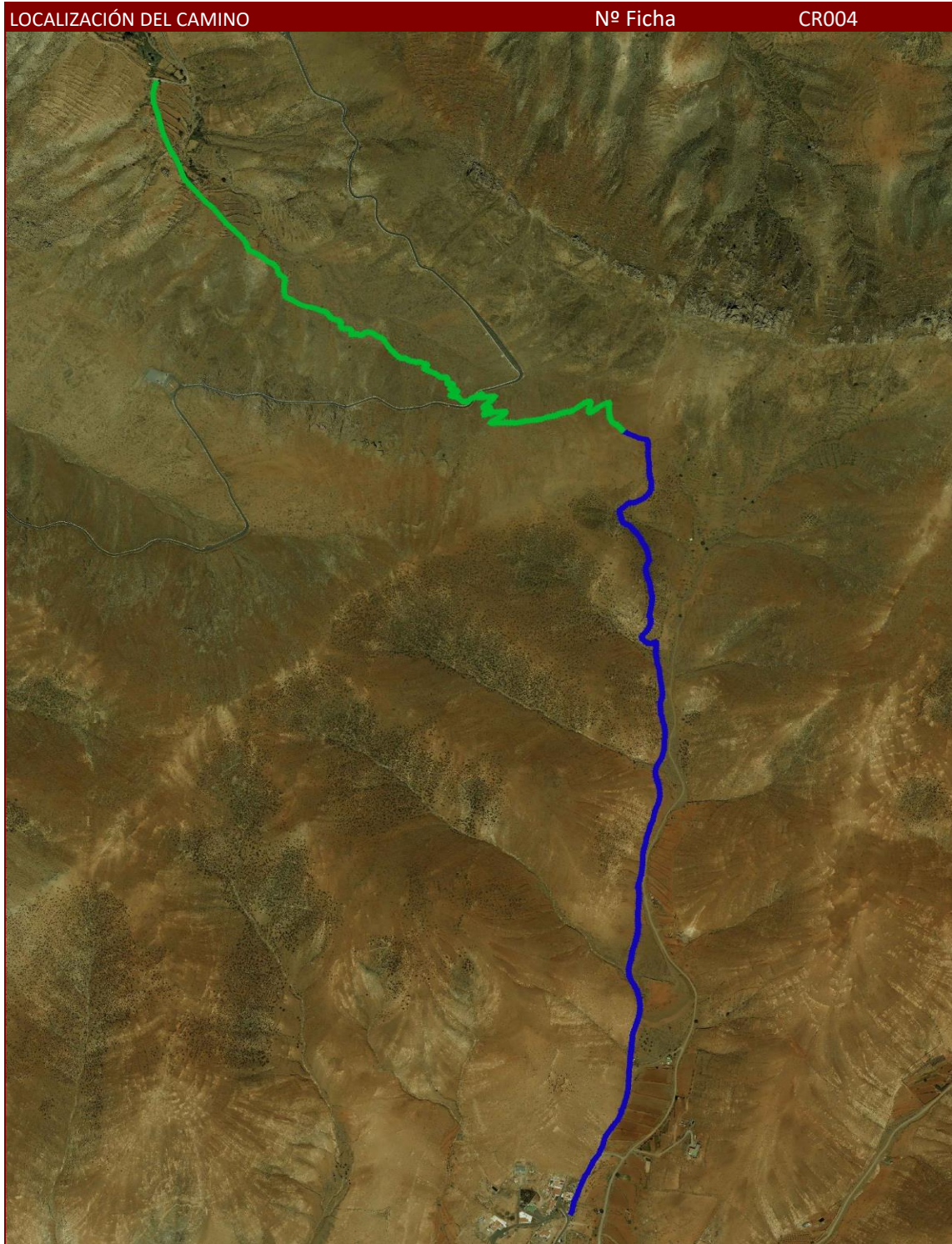

DATOS IDENTIFICATIVOS	
Tipo de bien	Inmueble-Camino Público
Naturaleza	Dominio Público
Denominación	Camino Valle de Santa Inés - La Marichala - La Ampuyenta
Longitud	1,532 km
Ancho medio	2-4 m
Referencia Catastral	35007A00209004
Título Propiedad	Uso inmemorial
Descripción	
<p>El camino comienza en Valle de Santa Inés, en la margen izquierda de la carretera general y junto al cruce del que parten varias calles que recorren el pueblo del Valle de Santa Inés. El camino avanza dirección Este hasta el fondo del Barranco del Valle de Las Cuevas para ascender a continuación por el Norte de Matías, hasta llegar a La Marichala. Desde aquí, el camino continúa dirección Este, cruza el Barranco de La Marichala y se dirige hasta el Llano de San Pedro donde el camino conecta con otro que viene de La Ampuyenta (Ampuyenta-Llano de San Pedro- Los Cardones- Valle de Santa Inés).</p>	
Valoración	Sin definir
Bibliografía	
<p>Inventario de Caminos y Senderos realizado por el Cabildo de Fuerteventura con nº de registro BET005</p>	

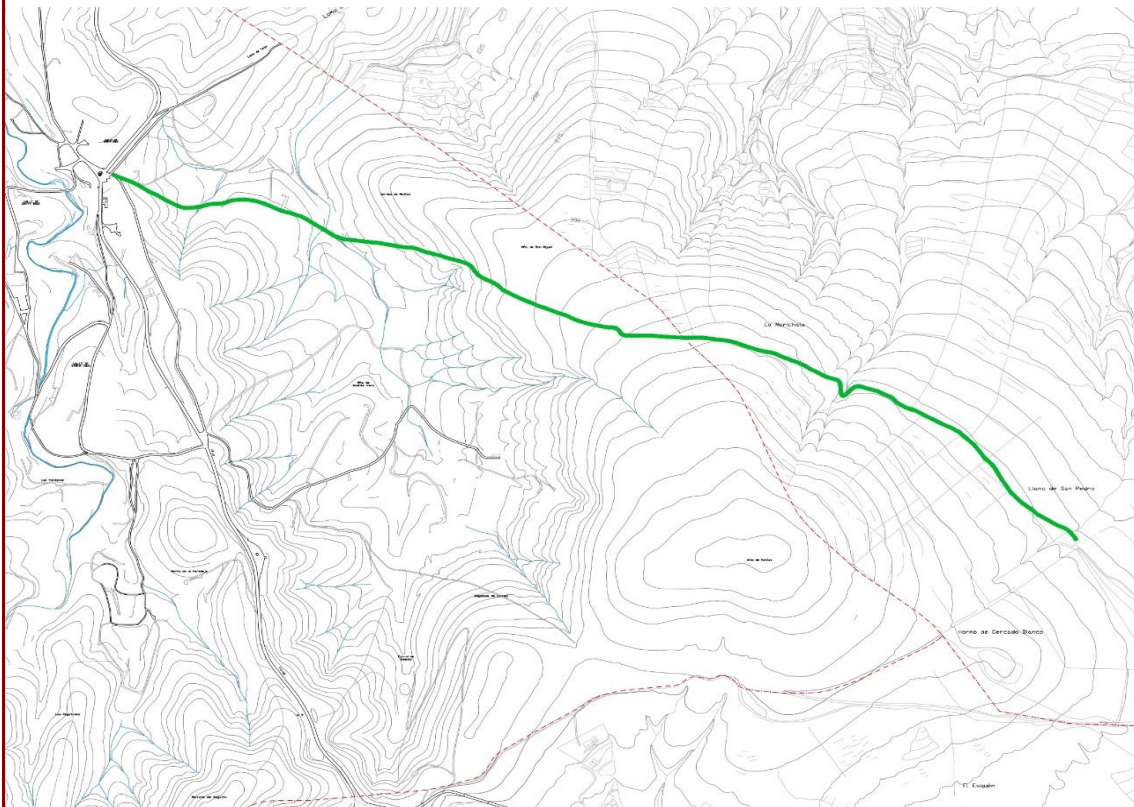

LOCALIZACIÓN DEL CAMINO

Nº Ficha

CR005



DATOS IDENTIFICATIVOS	
Tipo de bien	Inmueble-Camino Público
Naturaleza	Dominio Público
Denominación	Camino Betancuria-Antigua
Longitud	3,598 km
Ancho medio	3-5 m
Referencia Catastral	Sin referencia catastral
Título Propiedad	Uso inmemorial
Descripción	
<p>El camino comienza casi a la salida de Betancuria, en lo que hoy es la calle San Buenaventura, tomando dirección Este y ascendiendo por el Lomo del Sobrado. Desde que se dejan atrás las últimas casas el camino discurre paralelo a un muro de 1 m de alto (pared de La Cerca), estando éste presente casi hasta la Degollada de La Villa. El firme y el ancho original del camino ha sido alterado hasta este punto por la acción de palas mecánicas. Según los informantes el ancho original era de entre 3 y 5 m.</p> <p>Desde la Degollada de La Villa, el camino comienza a descender por La Cuesta de La Villa dejando a su izquierda el Barranco de Tegetuno. A partir de la cota 525 el camino comienza a serpentear hasta la cota 360. Desde esta cota el camino llega hasta las faldas de la montaña donde el camino pasa a ser una pista de tierra. Desde la Degollada de la Villa y hasta el Inicio de la pista el camino conserva su trazado original siendo su ancho actual de entre 2 y 4 m.</p>	
Valoración	Sin definir
Bibliografía	
Inventario de Caminos y Senderos realizado por el Cabildo de Fuerteventura con nº de registro BET006	

LOCALIZACIÓN DEL CAMINO

Nº Ficha

CR006



DATOS IDENTIFICATIVOS	
Tipo de bien	Inmueble-Camino Público
Naturaleza	Dominio Público
Denominación	Camino Betancuria - El Convento - Degollada del Morro del Rincón
Longitud	6,543 km
Ancho medio	4-5 m
Referencia Catastral	Sin referencia catastral
Título Propiedad	Uso inmemorial
Descripción	
<p>El inicio del camino discurre por lo que hoy es la calle Presidente Hormiga, hasta llegar a la parte trasera del Convento. Desde aquí, el camino continúa por detrás del muro del Convento, rodeando dicho recinto. Desde el Lomo del Convento, el camino comienza a ascender dirección Norte. Los primeros 100 m. de este tramo de ascenso no se aprecian debido al movimiento de tierra y a la creación de una pista moderna.</p> <p>Transcurridos estos 100 m. el camino continúa paralelo al muro de piedra que lo delimita en su lado izquierdo. Este muro está presente hasta la mitad del ascenso y su estado de conservación es malo. El ancho de este tramo oscila entre 4-5 m. y se conserva en mal estado. Palas mecánicas han alterado tanto su firme como su ancho.</p> <p>Desde el final del muro el camino continúa ascendiendo hasta la Degollada del Rincón. A unos 80 m. antes de llegar a la Degollada del Rincón, se localiza la base de una cruz de descanso. Este tramo también se ve alterado tanto su firme como su ancho por la acción de palas mecánicas.</p>	
Valoración	Sin definir
Bibliografía	
Inventario de Caminos y Senderos realizado por el Cabildo de Fuerteventura con nº de registro BET007	



DATOS IDENTIFICATIVOS	
Tipo de bien	Inmueble-Camino Público
Naturaleza	Dominio Público
Denominación	Camino Degollada de Esquey - Llanos de La Concepción
Longitud	1,096 km
Ancho medio	4 m
Referencia Catastral	Sin referencia catastral
Título Propiedad	Uso inmemorial
Descripción	
<p>El camino se inicia en la Degollada de Esquey, en el cruce con el camino que viene de Betancuria hasta Valle Santa Inés (Continúa en dirección Norte hacia los Llanos de La Concepción, bordeando la montaña. Desde el inicio del camino el trazado del mismo es imposible seguir a no ser por un pequeño rastro de sendero. El estado de conservación es muy malo. No hay muros que lo delimiten. El trazado del camino continúa serpenteando la loma hasta llegar a un barranquillo. A partir de aquí se puede apreciar restos de muros, en muy mal estado. El firme del camino es el original pero muy mal conservado, no es un camino limpio de obstáculos. A pocos metros el camino comienza a descender para unirse en un cruce con el camino que viene del Valle de Santa Inés hacia la Ampuyenta, por la Era de D. Miguel. Los restos de muros que en este tramo nos encontramos son de piedra calcárea, al igual que los mojones que marcan el camino en los tramos donde no se conserva muro.</p> <p>Situados en el Cruce con el camino que viene del Valle, debemos seguir todo recto, dirección Norte hasta los Llanos de La Concepción. A partir de este punto el camino se puede seguir sin problemas, ya que continúa por una pista de tierra apisonada. Se comprueba que aun hoy es transitada, apreciándose la acción de palas mecánicas para trabajos de acondicionamiento, para acceder a propiedades cercanas, estado de conservación muy bueno. El ancho del camino es de unos 4m. Está delimitado por muros de piedra calcárea a ambos lados separándolo de las gaviás que lo rodean.</p> <p>La altura de los muros no supera los 0.5m. Mientras se avanza podemos comprobar que metros más adelante el camino deja de estar delimitado por muros, pero su trazado se puede seguir sin problemas por los mojones de piedra y los bordes de tierra, creados en las tareas de acondicionamiento de la pista. El camino comienza a descender, pudiéndose ver las primeras casas y Los Llanos de la Concepción, abajo del todo.</p> <p>Continuamos en una pista de tierra, que a medida que nos acercamos a las viviendas su firme va mejorando, debido a la incidencia de trabajos de acondicionamiento del mismo para acceder a las viviendas de reciente construcción, No es su firme original. Una vez que llegamos al final de la cuesta el camino continúa por una carretera de asfalto que seguirá hasta unirse con la general que viene desde Casillas del Ángel hasta el Valle de Santa Inés. Durante el trayecto hasta la general, comprobamos que hay varias ramificaciones, que parte hacia las Majadillas o bien hacia el Valle, pasando por los Lomos de Tetir.</p>	
Valoración	Sin definir
Bibliografía	
Inventario de Caminos y Senderos realizado por el Cabildo de Fuerteventura con nº de registro BET008	

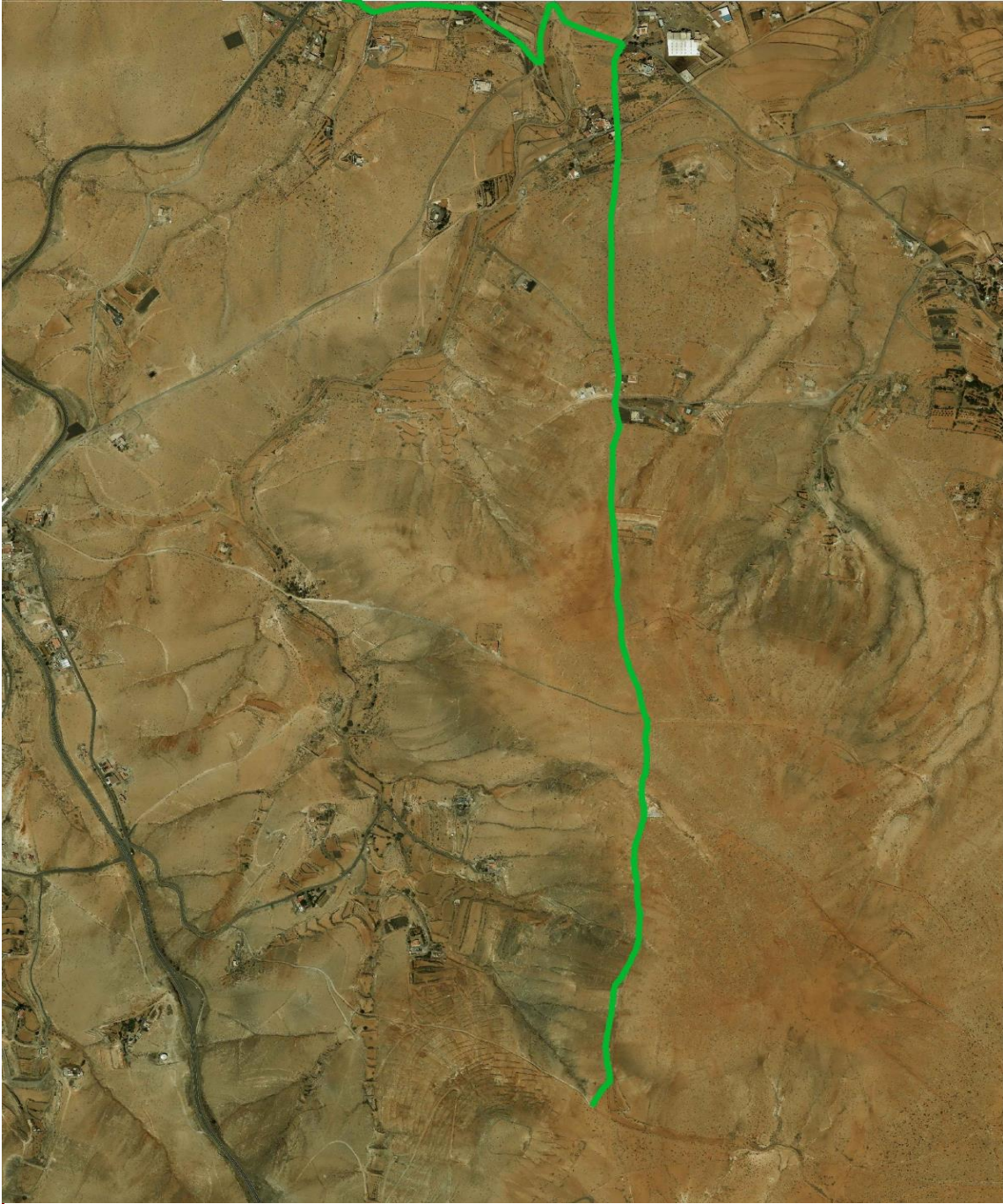

DATOS IDENTIFICATIVOS	
Tipo de bien	Inmueble-Camino Público
Naturaleza	Dominio Público
Denominación	Camino Gran Barranco
Longitud	3,912 km
Ancho medio	2 m
Referencia Catastral	Sin referencia catastral
Título Propiedad	Uso inmemorial
Descripción	
<p>El camino conecta los lugares del Valle de Santa Inés y el de Gran Barranco. El camino en la actualidad comienza y transcurre por el lomo conocido como la Cuesta de Gran Barranco, hasta llegar a la cima, lugar conocido como la Degollada de Las Casas de la Montaña o Degollada de Gran Barranco. Desde esta degollada el camino desciende hasta el núcleo de casas en el fondo de Gran Barranco. El camino desciende al este la Majada del Siglo. Este último tramo apenas es perceptible dado su estado de conservación. No obstante el ancho medio de este camino no suele superar los 2m. este camino constituía una vía de comunicación esencial entre estos dos núcleos, antaño importantes zonas agrícolas del municipio</p>	
Valoración	Sin definir
Bibliografía	
<p>Inventario de Caminos y Senderos realizado por el Cabildo de Fuerteventura con nº de registro BET009</p>	

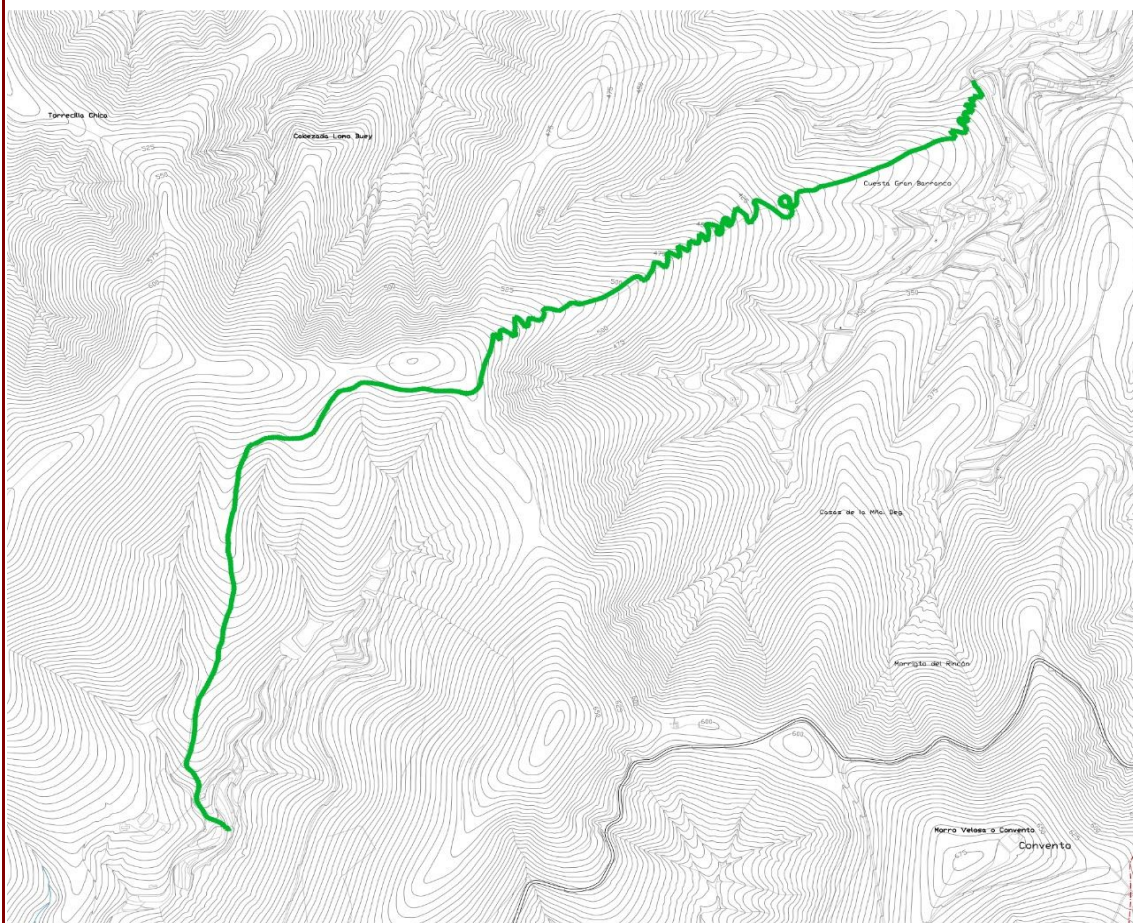

LOCALIZACIÓN DEL CAMINO

Nº Ficha

CR009



DATOS IDENTIFICATIVOS	
Tipo de bien	Inmueble-Camino Público
Naturaleza	Dominio Público
Denominación	Camino de Virama
Longitud	7,454 km
Ancho medio	2-4 m
Referencia Catastral	Sin referencia catastral
Título Propiedad	Uso inmemorial
Descripción	
<p>El camino comienza en el margen izquierdo del Barranco del Valle, justo donde acaba el asfalto de lo que hoy es la Calle Virama. Se dirige en dirección N.O. hacia la Montaña de Tirafe, rodeándola por el N. para bajar hasta la zona conocida como El Cigarrón. Desde este punto el camino sigue el curso del Barranco del Valle hasta llegar a la Playa del Valle, cruzando las Tierras de Cristóbal. A la altura del Taller de la Galera el camino se bifurca para llegar a un conjunto de chozas y corrales derruidos. El camino atraviesa el Taller de la Galera para volver a bajar hasta el Barranco del Valle.</p>	
Valoración	Sin definir
Bibliografía	
<p>Inventario de Caminos y Senderos realizado por el Cabildo de Fuerteventura con nº de registro BET010</p>	

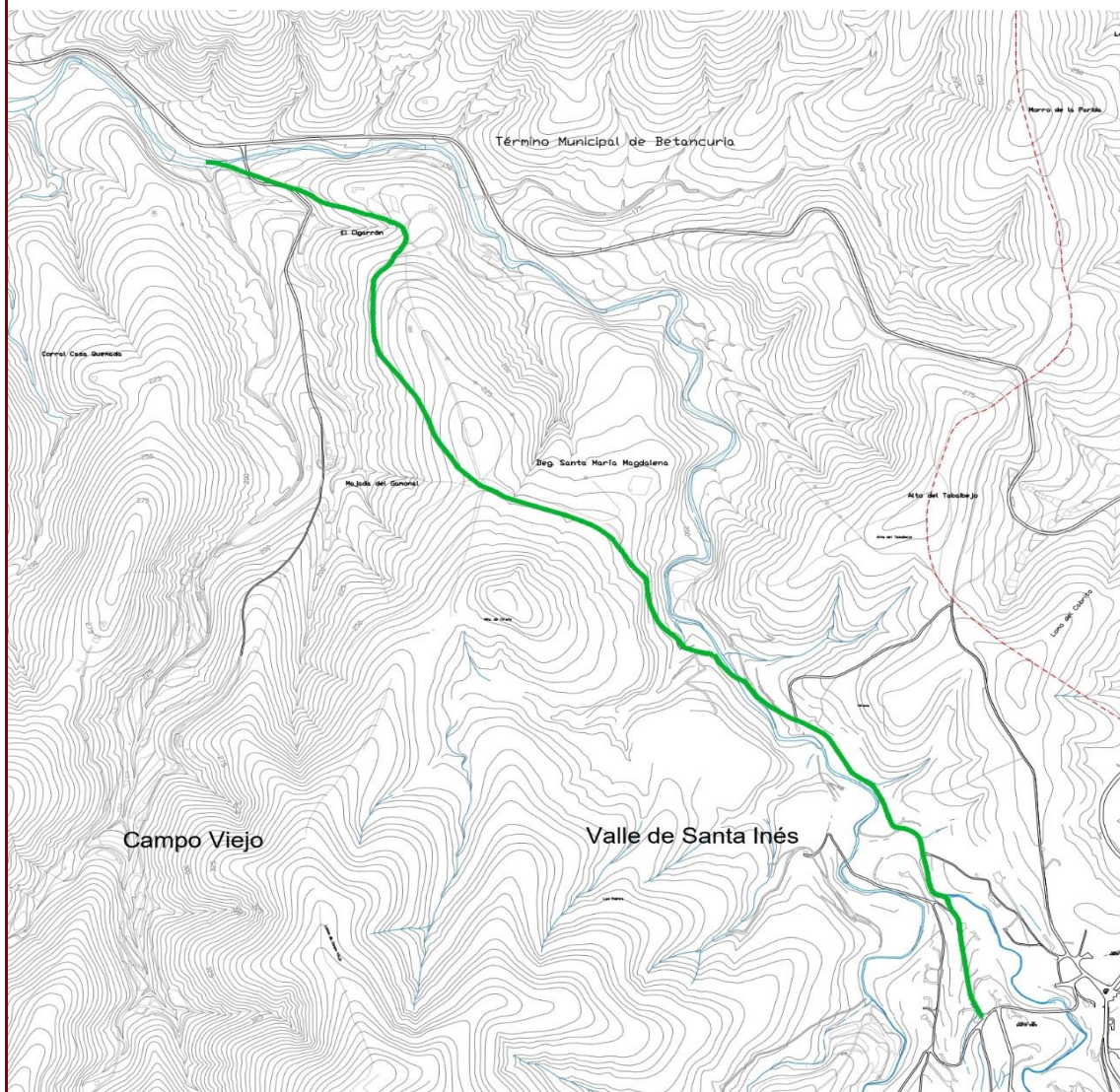

LOCALIZACIÓN DEL CAMINO

Nº Ficha

CR010



DATOS IDENTIFICATIVOS	
Tipo de bien	Inmueble-Camino Público
Naturaleza	Dominio Público
Denominación	Camino Degollada de Gran Barranco-Janey
Longitud	5,333 km
Ancho medio	2 m
Referencia Catastral	Sin referencia catastral
Título Propiedad	Uso inmemorial
Descripción	
<p>El camino conecta los lugares del Valle de Santa Inés y el de Gran Barranco. El camino en la actualidad comienza y transcurre por el lomo conocido como la Cuesta de Gran Barranco, hasta llegar a la cima, lugar conocido como la Degollada de Las Casas de la Montaña o Degollada de Gran Barranco. Desde esta degollada el camino desciende hasta el núcleo de casas en el fondo de Gran Barranco. El camino desciende al este la Majada del Siglo. Este último tramo apenas es perceptible dado su estado de conservación. No obstante el ancho medio de este camino no suele superar los 2m. este camino constituía una vía de comunicación esencial entre estos dos núcleos, antaño importantes zonas agrícolas del municipio</p>	
Valoración	Sin definir
Bibliografía	
<p>Inventario de Caminos y Senderos realizado por el Cabildo de Fuerteventura con nº de registro BET11</p>	

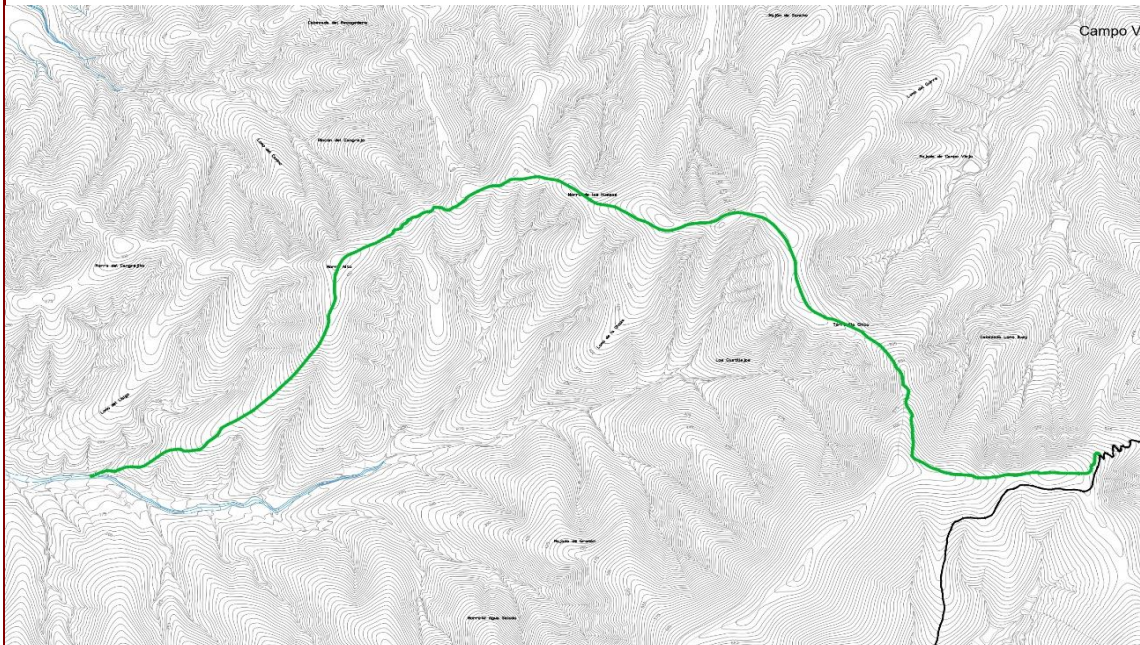

LOCALIZACIÓN DEL CAMINO

Nº Ficha

CR011



DATOS IDENTIFICATIVOS	
Tipo de bien	Inmueble-Camino Público
Naturaleza	Dominio Público
Denominación	Camino de Morro Oriente
Longitud	3,598 km
Ancho medio	2 m
Referencia Catastral	Sin referencia catastral
Título Propiedad	Uso inmemorial
Descripción	
<p>Este sendero era utilizado para desplazarse desde el Valle de Santa Inés hasta Betancuria, sobre todo por las personas que habitaban en la zona conocida como La Vega Vieja. El sendero sube por el lugar conocido como el Morro de Oriente hasta llegar a la Degollada del Rincón o Los Corrales de Guize, donde se encuentra situado actualmente un mirador.</p>	
Valoración	Sin definir
Bibliografía	
<p>Inventario de Caminos y Senderos realizado por el Cabildo de Fuerteventura con nº de registro BET012</p>	

PLANO DE LOCALIZACIÓN

Nº Ficha

CR012

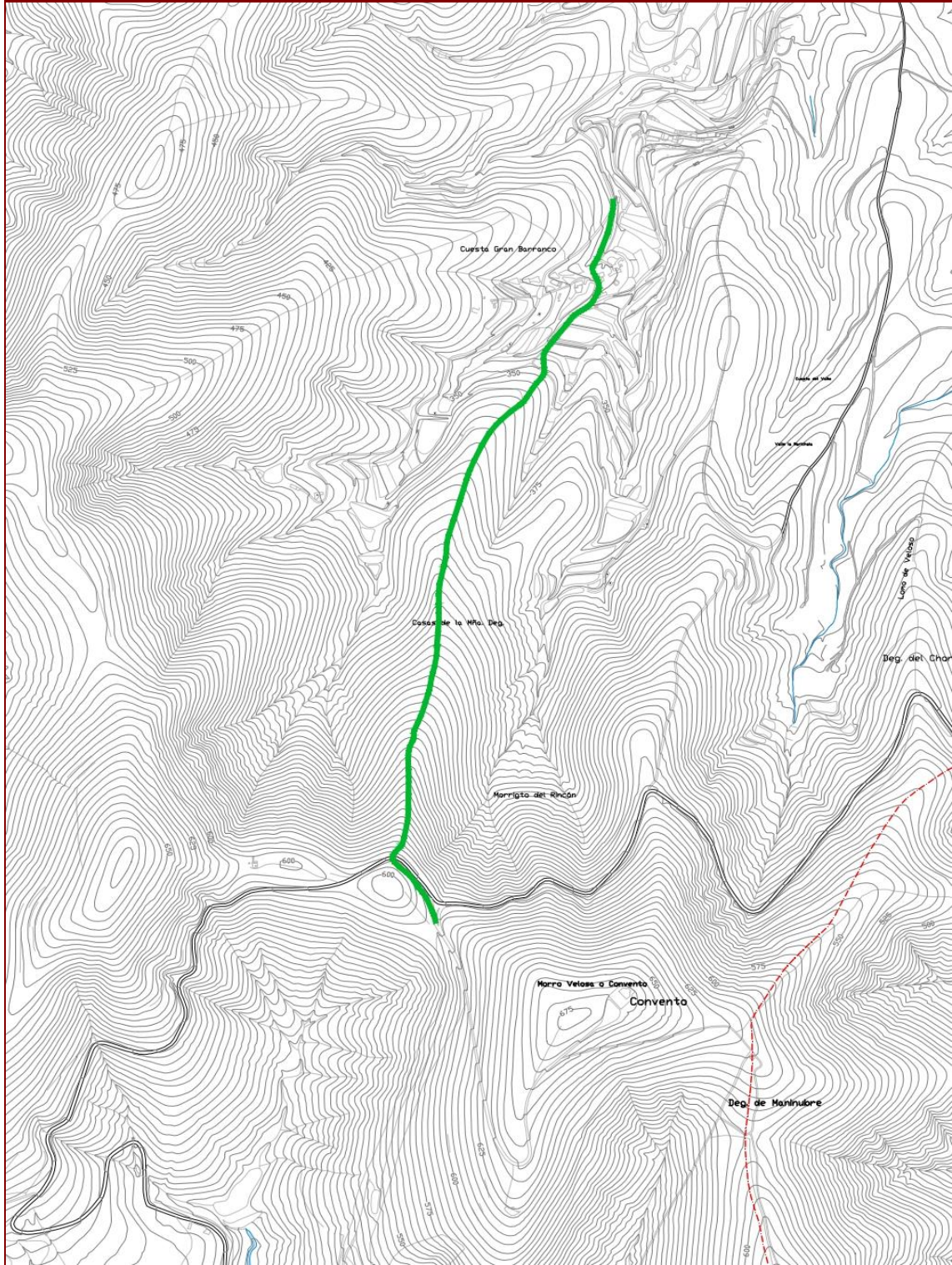

LOCALIZACIÓN DEL CAMINO

Nº Ficha

CR012



DATOS IDENTIFICATIVOS	
Tipo de bien	Inmueble-Camino Público
Naturaleza	Dominio Público
Denominación	Camino de Campo Viejo
Longitud	5,702 km
Ancho medio	2-4 m
Referencia Catastral	35007A00409024
Título Propiedad	Uso inmemorial
Descripción	
<p>Inicio del trayecto en Virama.</p> <p>P.v.1-P.v.2: El camino en su inicio se encuentra en un estado de conservación medio. Hay tramos que se han perdido y por lo tanto resulta complicado seguir el trazado del camino original debido a la creación de majadas y trasiego de ganado. El camino presenta, en algunos tramos, muros que delimitan el camino con las gavias, en buen estado de conservación. El trayecto del camino es un tramo llano, con leves depresiones. El trayecto del camino transcurre hasta la Montaña Tirafe. El camino pasa al Oeste de la misma, y continúa hasta Campo Viejo.</p> <p>Los bienes asociados a este tramo son: B.T.A 012; B.T.A 013; B.TA. 014.</p> <p>P.v.3-P.v.4: tramos perdidos. Pasa por una casa de construcción nueva y continua por una pista de tierra. El camino continua bordeando montañas a través de barranquillos.</p> <p>P.v.5: trayecto perdido, resto de muros mal conservados.</p>	
Valoración	Sin definir
Bibliografía	
Inventario de Caminos y Senderos realizado por el Cabildo de Fuerteventura con nº de registro BET013	

LOCALIZACIÓN DEL CAMINO

Nº Ficha

CR013

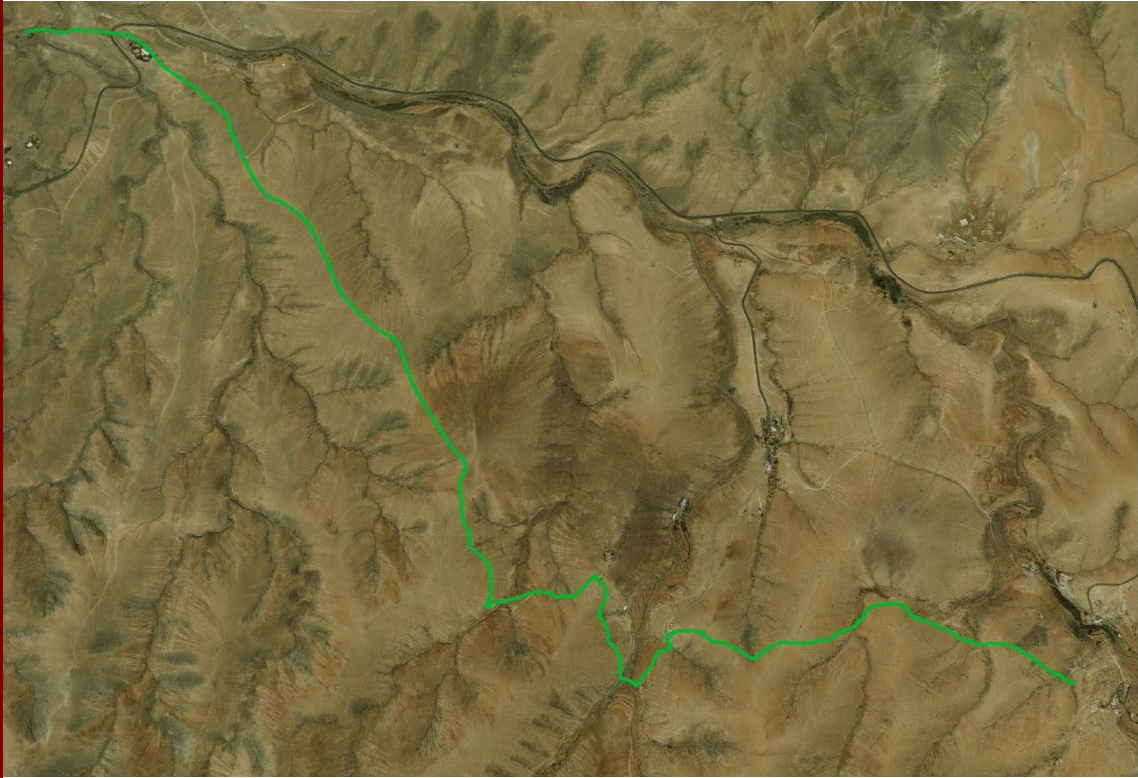

DATOS IDENTIFICATIVOS	
Tipo de bien	Inmueble-Camino Público
Naturaleza	Dominio Públicos
Denominación	Camino Campo Viejo II
Longitud	1,312 km
Ancho medio	2 m
Referencia Catastral	35007A00409009
Título Propiedad	Uso inmemorial
Descripción	
<p>El camino conecta los lugares del Valle de Santa Inés y el de Gran Barranco. El camino en la actualidad comienza y transcurre por el lomo conocido como la Cuesta de Gran Barranco, hasta llegar a la cima, lugar conocido como la Degollada de Las Casas de la Montaña o Degollada de Gran Barranco. Desde esta degollada el camino desciende hasta el núcleo de casas en el fondo de Gran Barranco. El camino desciende al este la Majada del Siglo. Este último tramo apenas es perceptible dado su estado de conservación. No obstante el ancho medio de este camino no suele superar los 2m. este camino constituía una vía de comunicación esencial entre estos dos núcleos, antaño importantes zonas agrícolas del municipio</p>	
Valoración	Sin definir
Bibliografía	
<p>Inventario de Caminos y Senderos realizado por el Cabildo de Fuerteventura con nº de registro BET014</p>	



LOCALIZACIÓN DEL CAMINO

Nº Ficha

CR014



DATOS IDENTIFICATIVOS	
Tipo de bien	Inmueble-Camino Público
Naturaleza	Dominio Público
Denominación	Camino Degollada Morro del Rincón- Degollada de Gran Barranco
Longitud	1,463 km
Ancho medio	1-3 m
Referencia Catastral	Sin referencia catastral
Título Propiedad	Uso inmemorial
Descripción	
<p>Este sendero conecta los caminos de Gran Barranco (BET009) y del Valle de Santa Inés-Betancuria (BET007). Desde la degollada del Morro del Rincón el sendero pasa al sur del Morrito del Rincón y sigue en dirección Noroeste para pasar por la zona de los Corrales de Guize, Noreste del Morro de la Cruz, hasta llegar a la Degollada de Casas de la Montaña. En esta última zona el camino discurre paralelo a un muro hasta llegar al Morrete de Cerdeña donde conecta con el camino de Gran Barranco (BET009).</p> <p>El ancho del sendero varía por zonas, entre 1 y 3 metros. No obstante, el sendero a su paso por la cabecera del Barranco de las Casas de la Montaña (Noreste del Morro de la Cruz) no suele pasar de un ancho superior a 1 metro y medio.</p>	
Valoración	Sin definir
Bibliografía	
<p>Inventario de Caminos y Senderos realizado por el Cabildo de Fuerteventura con nº de registro BET015</p>	

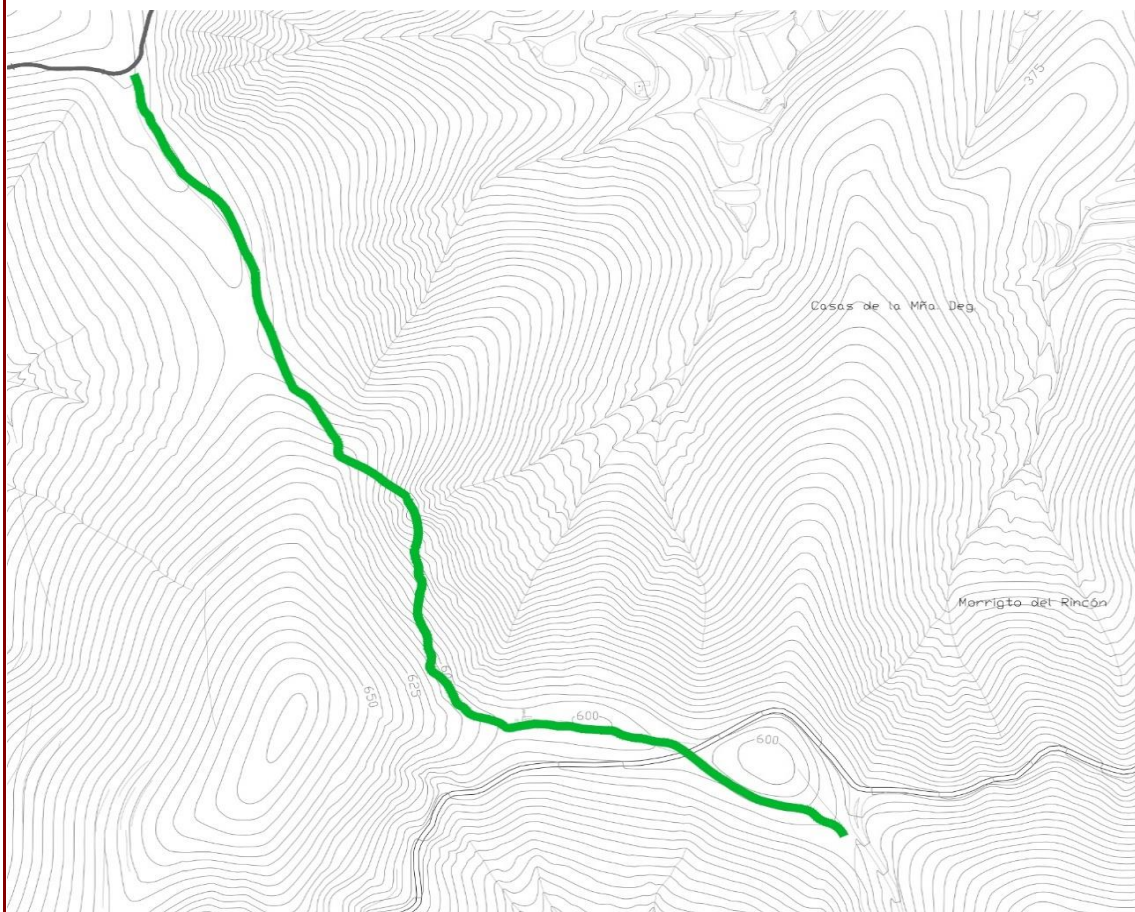

LOCALIZACIÓN DEL CAMINO

Nº Ficha

CR015

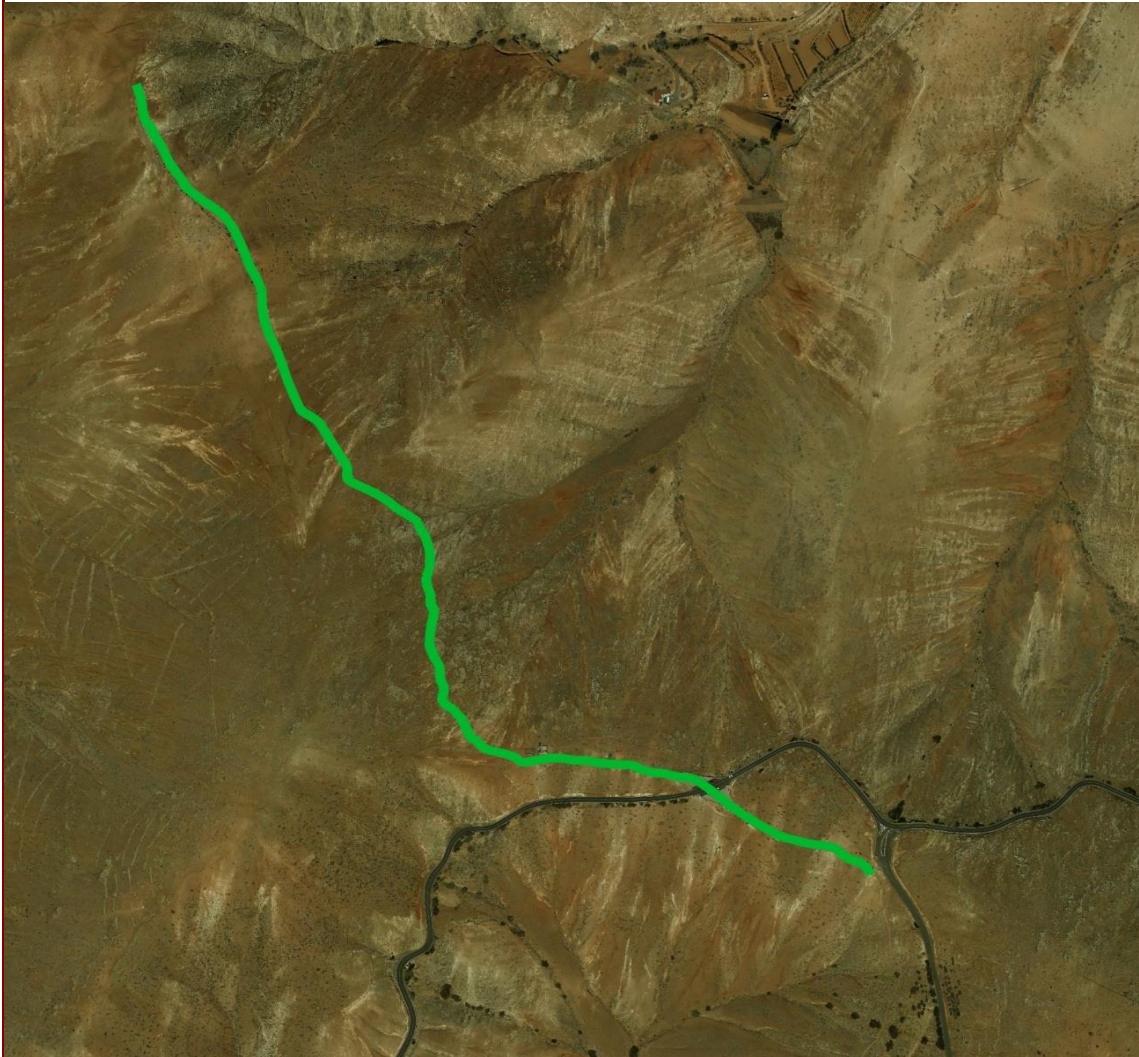

DATOS IDENTIFICATIVOS	
Tipo de bien	Inmueble-Camino Público
Naturaleza	Dominio Público
Denominación	Camino de Maninubre
Longitud	1,357 km
Ancho medio	2 m
Referencia Catastral	Sin referencia catastral
Título Propiedad	Uso inmemorial
Descripción	
<p>El sendero se inicia en la Degollada de Maninubre (conocida también como la Degollada de las Cruces) y toma dirección Este, hacia el pago conocido como Maninubre. El trayecto del camino discurre por un sendero que se puede seguir fácilmente hasta unos 300m. después de su inicio. En este tramo, se observa restos de muros de aterrazamiento en muy mal estado, que delimitan la parte derecha del sendero. El camino, continúa en descenso hasta las casas de Maninubre. A partir de los 300 m. desde su inicio el camino se pierde. El trayecto hasta Maninubre, se marca siguiendo los datos facilitados por los informantes y la cartografía militar de 1957. Este camino es una bifurcación del que va de Betancuria hasta la Degollada de Esquey. El sendero no supera los 2 m. de ancho.</p>	
Valoración	Sin definir
Bibliografía	
<p>Inventario de Caminos y Senderos realizado por el Cabildo de Fuerteventura con nº de registro BET016</p>	

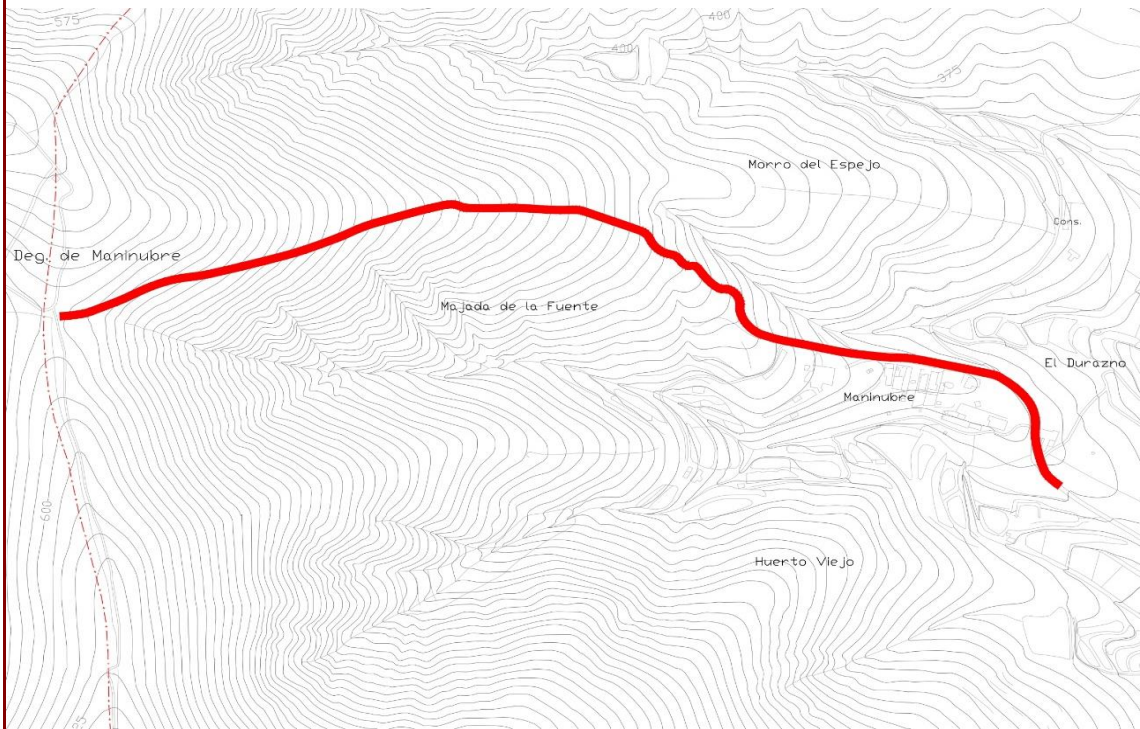

LOCALIZACIÓN DEL CAMINO

Nº Ficha

CR016



DATOS IDENTIFICATIVOS	
Tipo de bien	Inmueble-Camino Público
Naturaleza	Dominio Público
Denominación	Camino Betancuria-Corrales de Ezquey
Longitud	2,703 km
Ancho medio	2-4 m
Referencia Catastral	35007A00609004
Título Propiedad	Uso inmemorial
Descripción	
<p>El inicio del camino lo situamos en la calle Presidente Hormiga a la altura da las últimas casas, en la trasera del recinto conventual. Desde este punto el camino toma dirección Noreste para atravesar la Majada de la Perra hasta llegar a la cabecera del valle y desde aquí sube hasta la Degollada de Maninubre.</p> <p>El primer tramo del camino transcurre entre gavias cuyos muros delimitan el camino hasta llegar al cauce del barranco. El ancho del camino no supera los 4,5 m y al firme original del camino se le ha incorporado tierra apisonada para acondicionarla como pista de acceso a varias fincas colindantes.</p> <p>Desde el cauce del barranco el camino comienza el ascenso por el lado izquierdo del barranco y a la altura de la última charca el camino cruza al lado derecho del barranco, en las faldas del Risco Cochino. Este tramo del camino ha sido aprovechado para la creación de una pista de tierra.- esta pista de tierra fue hecha en la década de los 80 del S.XX para el acceso de los vehículos del CAAF. La creación de dos charcas de agua ha hecho desaparecer el tramo del camino a su paso por el cauce del Barranco.</p> <p>Desde las faldas del Risco Cochino el camino sube hasta la cabecera de la Majada de la Perra y desde aquí hasta la Degollada de Maninubre. Se localizan en este tramo del camino la presencia de muros de contención y muros de aterramiento al estar el camino en una pendiente. Se localiza la presencia de tramos empedrados en las zonas de mayor pendiente. El ancho del camino en este tramo varía entre los 2 y 4 m de ancho.</p> <p>Desde la Degollada de Maninubre el camino toma direccion Norte pasando por la cabecera de la Majada de Valle Caballo y la cima de Lomo Pocillo hasta llegar al lomo donde se encuentran los depósitos de agua. El camino desciende por este lomo en dirección Noreste, cruza la carretera FV-30, hasta llegar al Morrete del Regatón.- desde este punto el camino descendía hasta la Degollada del Valle para continuar hasta la Degollada de Esquey.</p> <p>De este último tramo del camino, Degollada de Maninubre- Degollada de Esquey, no se han encontrado evidencias por lo que se ha marcado en la cartografía siguiendo las indicaciones de los informantes y la cartografía militar de 1957.</p>	
Valoración	Sin definir
Bibliografía	
Inventario de Caminos y Senderos realizado por el Cabildo de Fuerteventura con nº de registro BET017	

LOCALIZACIÓN DEL CAMINO

Nº Ficha

CR017

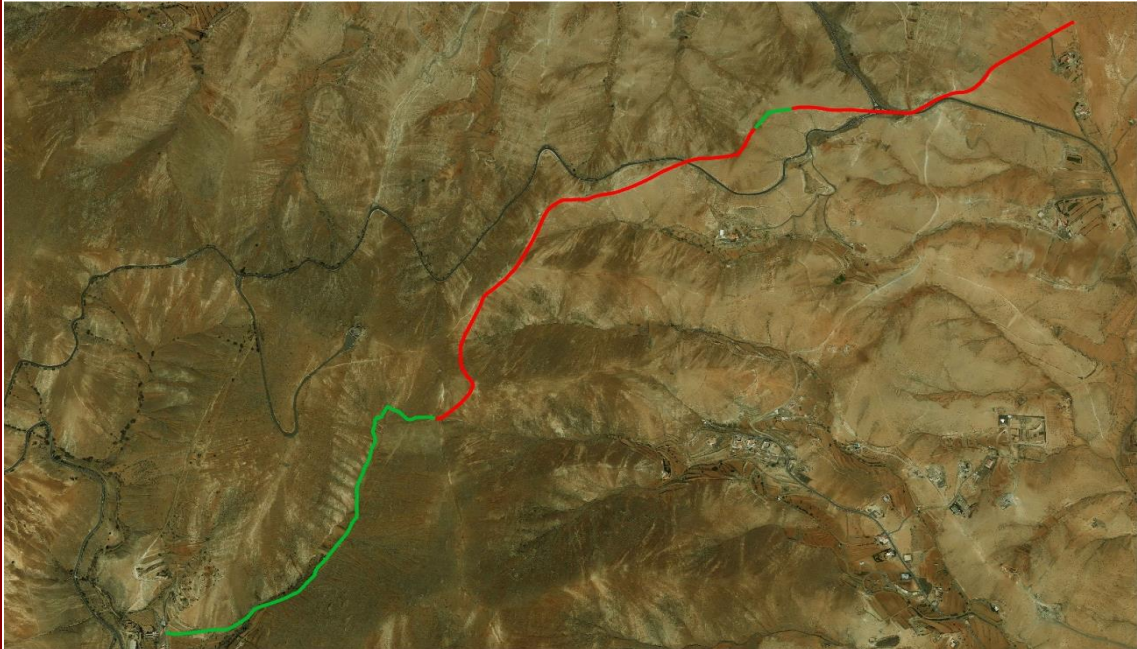

DATOS IDENTIFICATIVOS	
Tipo de bien	Inmueble-Camino Público
Naturaleza	Dominio Público
Denominación	Camino Betancuria - Agua Palomas - Puerto de la Peña
Longitud	15,201 km
Ancho medio	2-4 m
Referencia Catastral	35007A00709005
Título Propiedad	Uso inmemorial
Descripción	
<p>El camino comienza en Betancuria en lo que hoy es la calle Valtarajal la cual llega hasta el Llano de Santa Catalina y desde aquí el antiguo camino discurría por lo que hoy es una carretera que lleva al lugar conocido como Valle Cerezo. Al final de esta pista ya se localiza el camino original, junto a una granja ganadera. En este punto el camino esta interrumpido impidiendo el paso mediante el uso de vallas metálicas y la deposición de escombros lo que confunde a la hora de localizar el trazado del camino. Para localizar el trazado original se ha recurrido a fotografías aéreas del Ejército del Aire hechas en el año 1956 donde se aprecia con claridad cual era el trazado del camino.</p> <p>Desde el final de la carretera el camino baja por el Lomo de la Cerca junto al muro de piedra de dicho cercado, pasando por el lugar conocido por Agua Palomas (donde se localizan restos del empedrado original de este camino, hasta llegar al Barranco de la Peña.</p> <p>Este tramo se encuentra muy deteriorado sobretodo debido a la acción de palas mecánicas en época reciente. El camino se encuentra interrumpido por una zanja de grandes dimensiones que cumple la función de bebedero de unas gavias situadas dentro de la cerca. También la creación de una pista de tierra ha alterado el trazado del camino.</p> <p>Debido a estas afecciones no se ha podido describir con exactitud las características del camino.</p> <p>El camino continúa por el cauce del Barranco de la Peña hasta llegar a la altura del Barranco del Lomo Cumplido, por donde sube hasta el Llano del Sombrero. En el Llano del Sombrero el Camino se bifurca:</p> <ul style="list-style-type: none"> - Sendero por Madre del Agua. - Sendero Para llegar al Puerto de La Peña. - Sendero hasta Ajuy. 	
Valoración	Sin definir
Bibliografía	
Inventario de Caminos y Senderos realizado por el Cabildo de Fuerteventura con nº de registro BET018	

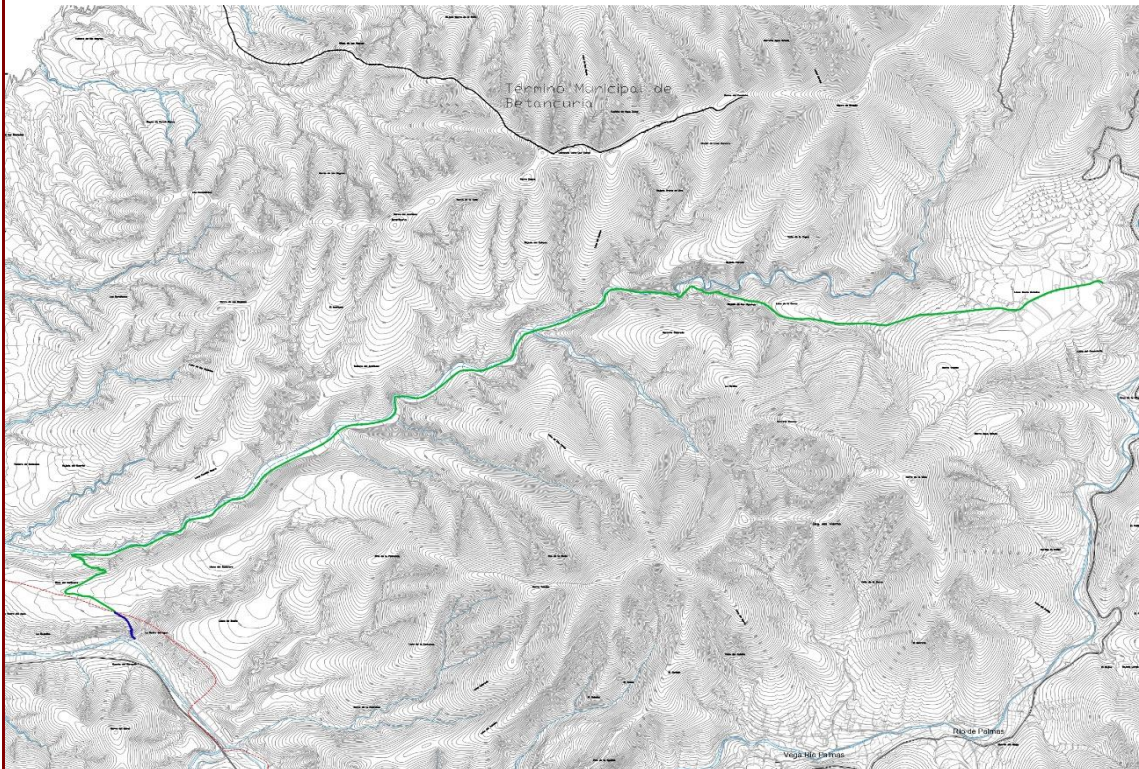

LOCALIZACIÓN DEL CAMINO

Nº Ficha

CR018



DATOS IDENTIFICATIVOS	
Tipo de bien	Inmueble-Camino Público
Naturaleza	Dominio Público
Denominación	Camino Betancuria - Vega de Río Palmas
Longitud	8,095 km.
Ancho medio	2-4 m
Referencia Catastral	Sin referencia catastral
Título Propiedad	Uso inmemorial
Descripción	
<p>En la actualidad sólo se conservan tramos aislados del camino que discurre casi en su totalidad por la margen derecha del barranco. En aquellos puntos donde el camino se encuentra desaparecido se ha marcado el cauce del barranco como camino.</p> <p>El primer tramo se localiza en la Majada de La Vieja, frente a unas casas antiguas semiderruidas y en las faldas del Morro de Agua Salada. Este tramo del camino discurre por la margen derecha del barranco y conserva los muros de contención que crea la plataforma por donde discurre el camino. Su ancho varía entre los 2 y 4 m; posiblemente su ancho original era superior pero el aporte de sedimentos y la erosión han hecho que disminuya de forma considerable. Este tramo del camino original se pierde unos 200 m antes de llegar a las primeras gavias del lugar conocido como La Cuna.</p> <p>El segundo tramo localizado se encuentra en las faldas del Lomo del Peñón, unos 300 m al sur de las casas del Peñón. Este tramo también discurre por la margen derecha del barranco, paralelo al cauce del barranco y por debajo de un cercado de eneques. A la altura del recodo que hace el barranco un poco más adelante el camino pasa por detrás de una casa derruida y baja hasta el barranco para continuar por el barranco hasta la Vega de Río Palmas o conectar con el camino que va hacia Agua de Bueyes. En este tramo aun se pueden apreciar los muros que delimitaban el camino en su lado izquierdo y su ancho varía entre los 4 y 6 m. También se conserva el empedrado parcialmente pero en muy mal estado debido a las escorrentías. Los últimos 20 m antes de llegar al barranco el camino se encuentra delimitado por muros de piedra a ambos lados del camino aunque en muy mal estado.</p>	
Valoración	Sin definir
Bibliografía	
Inventario de Caminos y Senderos realizado por el Cabildo de Fuerteventura con nº de registro BET019	

LOCALIZACIÓN DEL CAMINO

Nº Ficha

CR019



DATOS IDENTIFICATIVOS	
Tipo de bien	Inmueble-Camino Público
Naturaleza	Dominio Público
Denominación	Camino del Rodeo
Longitud	3,128 km
Ancho medio	2-3, 5 m
Referencia Catastral	Sin referencia catastral
Título Propiedad	Uso inmemorial
Descripción	
<p>El Camino comienza en la Calle San Sebastián, en Vega de Río Palmas, a la altura del Valle del Palmito. Desde este punto el camino toma dirección noroeste hasta llegar al corral del concejo para comenzar el ascenso a la Montaña del Rodeo. El tramo que va desde la calle San Sebastián hasta el corral del concejo en la actualidad es una calle salvo el tramo que va desde el barranco hasta el corral que se encuentra desaparecido. Desde el barranco el camino comienza a ascender por el lomo del corral del concejo y a unos 30 m del corral el camino toma dirección suroeste hasta llegar a la degollada de la montaña del Rodeo. Se conservan aun los mojones del camino y en algunos puntos se puede apreciar los restos de un pequeño muro en el lado izquierdo de éste, a modo de muro de contención. También se aprecia la existencia de muros de contención en los barranquillos cuya funcionalidad es la de crear una plataforma horizontal; estas zonas son las que presentan un ancho menor; entre 1 y 1,5 m. Este tramo (desde el barranco hasta la degollada de la montaña del rodeo) tiene un ancho medio de entre 2 y 3,5m y el trazado del camino aún hoy es visible.</p> <p>Desde la degollada de la montaña del Rodeo el camino desciende en dirección suroeste, dejando a nuestra izquierda el Pico de La Aguililla y Las Peñas, hasta llegar al Barranco del Rodeo. Este tramo conserva su empedrado original en varias zonas. Dicho empedrado está formado por lajas de grandes dimensiones encontrándose sobretodo en las zonas de mayor pendiente. El ancho del camino viene determinado en algunos puntos de este tramo por las dimensiones de las lajas. En algunas zonas se pueden observar los restos de muros que delimitaban el camino así como los restos de los mojones que delimitan el camino.</p> <p>El camino al llegar al cauce del Barranco del Rodeo discurre paralelo por la margen izquierda del mismo hasta conectar con el Camino de Las Peñitas, junto a la pedrera. En la actualidad este tramo del camino es una pequeña senda que ha sufrido alteraciones en su trazado, sobretodo a la altura de la pedrera donde se acondicionó una pista para el acceso de maquinaria pesada.</p>	
Valoración	Sin definir
Bibliografía	
Inventario de Caminos y Senderos realizado por el Cabildo de Fuerteventura con nº de registro BET020	

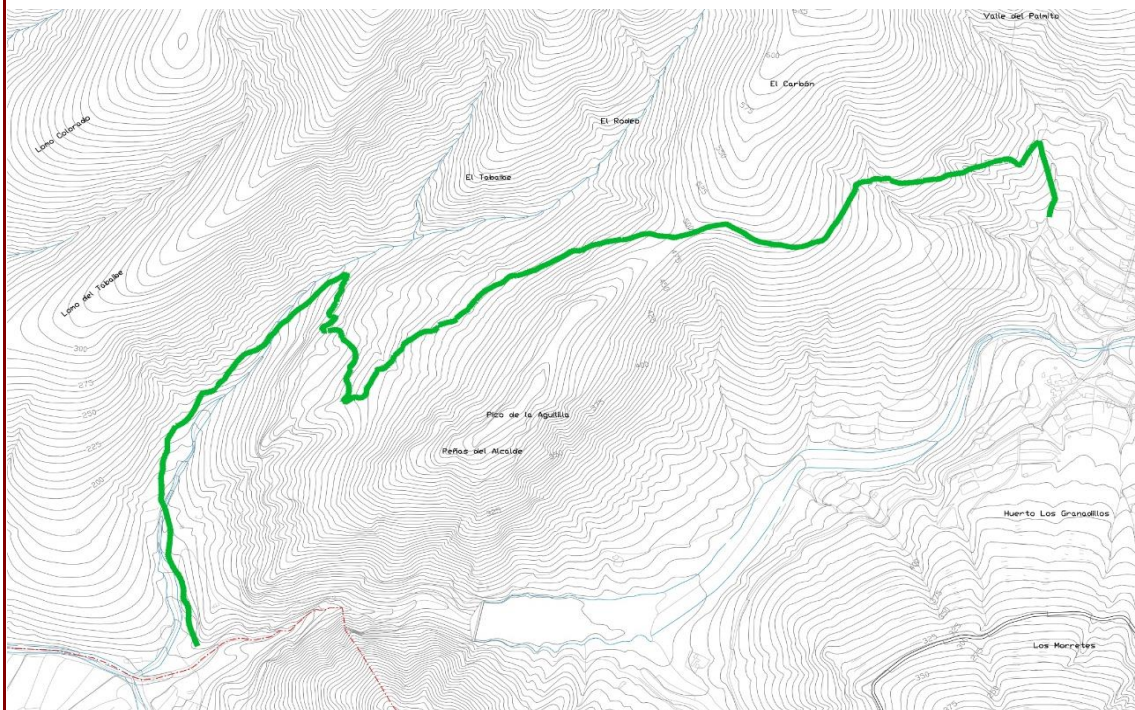

LOCALIZACIÓN DEL CAMINO

Nº Ficha

CR020



DATOS IDENTIFICATIVOS	
Tipo de bien	Inmueble-Camino Público
Naturaleza	Dominio Público
Denominación	Camino Vega de Río Palmas - Tiscamanita
Longitud	2,214 km
Ancho medio	1, 5-4 m
Referencia Catastral	35007A00609011
Título Propiedad	Uso inmemorial
Descripción	
<p>El camino comienza en Vega de Río Palmas, en la calle que sube hacia el Valle del Corral. A la altura de las últimas casas, junto a un molino de agua, el camino comienza a ascender por el Lomo Gordo hasta llegar a la cima del Cuchillo de la Erita. El tramo que va desde la iglesia hasta las últimas casas corresponde en la actualidad a la calle Teófilo Perera. El primer tramo de ascenso al Lomo Gordo, a partir del molino de agua, se encuentra alterado por la creación de una pista de acceso a una finca por lo que al no encontrar indicios del camino original se marca como camino dicha pista, la cual termina conectando unos 50 m más adelante con el camino original. Desde el final de esta pista el camino asciende por el Lomo Gordo hasta llegar a la cima. Este tramo también se encuentra alterado por la acción de palas mecánicas hasta la cota 425 aunque conserva su trazado original. La mayor parte del ascenso el camino se encuentra delimitado por una fila de piedras a ambos lados del camino y el ancho medio varía entre 1,5 y 4 m. el firme del mismo se encuentra en mal estado por la acción de la erosión.</p> <p>Desde la cima del Cuchillo de la Erita el camino comienza a descender tomando dirección suroeste hacia el Morro del Valichito. Debido a la poca perceptibilidad del camino se ha marcado de forma aproximada el trazado del camino. El camino continúa descendiendo hacia Tiscamanita por el Lomo Tabaibe. Este tramo, aunque mal conservado, es perceptible, incluso se observa que el camino ha sido acondicionado aunque sin respetar el trazado original en algunas zonas. El camino presenta en la mayor parte del descenso muros de piedra o en su defecto una hilera de piedras a ambos lados del camino (presente en la parte final del descenso). Su ancho es variable, entre 2 y 5 m, localizándose restos del empedrado original en las zonas de mayor pendiente. Por lo general el firme del camino está en muy mal estado debido a la erosión y falta de mantenimiento.</p> <p>Ya en las faldas del Lomo Tabaibe el antiguo camino se convierte en pista de tierra usada habitualmente por vehículos para el acceso a las fincas colindantes. Siguiendo esta pista se llega hasta Tiscamanita. En la actualidad el antiguo camino corresponde a la Calle Miramar que llega hasta la carretera general FV-20.</p>	
Valoración	Sin definir
Bibliografía	
Inventario de Caminos y Senderos realizado por el Cabildo de Fuerteventura con nº de registro BET021	

LOCALIZACIÓN DEL CAMINO

Nº Ficha

CR021



DATOS IDENTIFICATIVOS	
Tipo de bien	Inmueble-Camino Público
Naturaleza	Dominio Público
Denominación	Camino del Membrillo - Agua de Bueyes
Longitud	1,615 km
Ancho medio	2-4 m
Referencia Catastral	Sin referencia catastral
Título Propiedad	Uso inmemorial
Descripción	
<p>El camino parte desde el Barranco de Río Palmas, a la altura del lugar conocido como El Membrillo; este camino conecta con el camino entre Betancuria y La Vega de Río Palmas. Desde este punto el camino asciende en dirección Este, atravesando la carretera general FV-30, por la Cuesta del Mojino hasta llegar a la cima del Morro de la Vista del Pueblo.</p> <p>El primer tramo del camino, desde el barranco hasta la carretera FV-30 corresponde a una pista asfaltada usada para acceder a las casas colindantes. Desde la carretera hasta la cima el camino asciende serpenteando en algunos tramos para salvar el desnivel. El camino se encuentra delimitado en la mayor parte del ascenso por una hilera de piedras a ambos lados del camino y en las cotas superiores por mojones. El firme del camino se encuentra muy deteriorado por la acción de las escorrentías y la falta de mantenimiento además de encontrarse cortado a intervalos por una valla metálica durante su recorrido. El ancho del camino varía entre los 2 y 4 m.</p> <p>Desde la Degollada de la Vista del Pueblo el camino desciende en dirección Este por el Morro de la Vista del Pueblo, dejando a la derecha el Barranco de los Almácigos y a la izquierda el Barranco del Garabato. El camino acaba el descenso en el punto donde confluyen los dos barrancos para continuar su recorrido por el barranco, atravesando el lugar conocido como La Capellanía, hasta llegar al pueblo de Agua de Bueyes.</p> <p>El camino, en el primer tramo del descenso, no mide más de 2 m aunque posiblemente la acumulación de sedimentos ha hecho disminuir su ancho original. Se localizan también muros de aterramiento y de contención.</p> <p>Más adelante, en la zona de mayor pendiente el camino presenta muros que lo delimitan aunque en estado ruinoso.- se puede apreciar en algunos puntos acumulaciones de piedra que posiblemente pudieron ser los mojones que delimitaban el camino en aquellas zonas donde no había presencia de muros. En las zonas de mayor pendiente se encuentran restos del empedrado del camino. El ancho del camino no supera los 5 m en su parte más ancha.</p>	
Valoración	Sin definir
Bibliografía	
Inventario de Caminos y Senderos realizado por el Cabildo de Fuerteventura con nº de registro BET022	



DATOS IDENTIFICATIVOS	
Tipo de bien	Inmueble-Camino Público
Naturaleza	Dominio Público
Denominación	Camino del Llano
Longitud	1,786 km
Ancho medio	2-4 m
Referencia Catastral	Sin referencia catastral
Título Propiedad	Uso inmemorial
Descripción	
<p>Tradicionalmente este camino era usado por la población de la Villa de Betancuria para desplazarse a la zona del Llano de Santa Catalina (zona agrícola importante) o conectar con los distintos asentamientos existentes en la Zona (Casas del Valle de la Fuente, Casas de Valle Cerezo, Pago de Gran Barranco, Casas de Grano de Oro, etc. Sin embargo el tramo que se marca en esta cartografía es el que se dirige a la zona conocida como Agua Salada, pasando por la parte superior del Lomo del Cementerio. La anchura original del camino no se ha podido determinar dado que parte del trazado original se ha modificado por la acción de palas mecánicas.</p>	
Valoración	Sin definir
Bibliografía	
<p>Inventario de Caminos y Senderos realizado por el Cabildo de Fuerteventura con nº de registro BET023</p>	

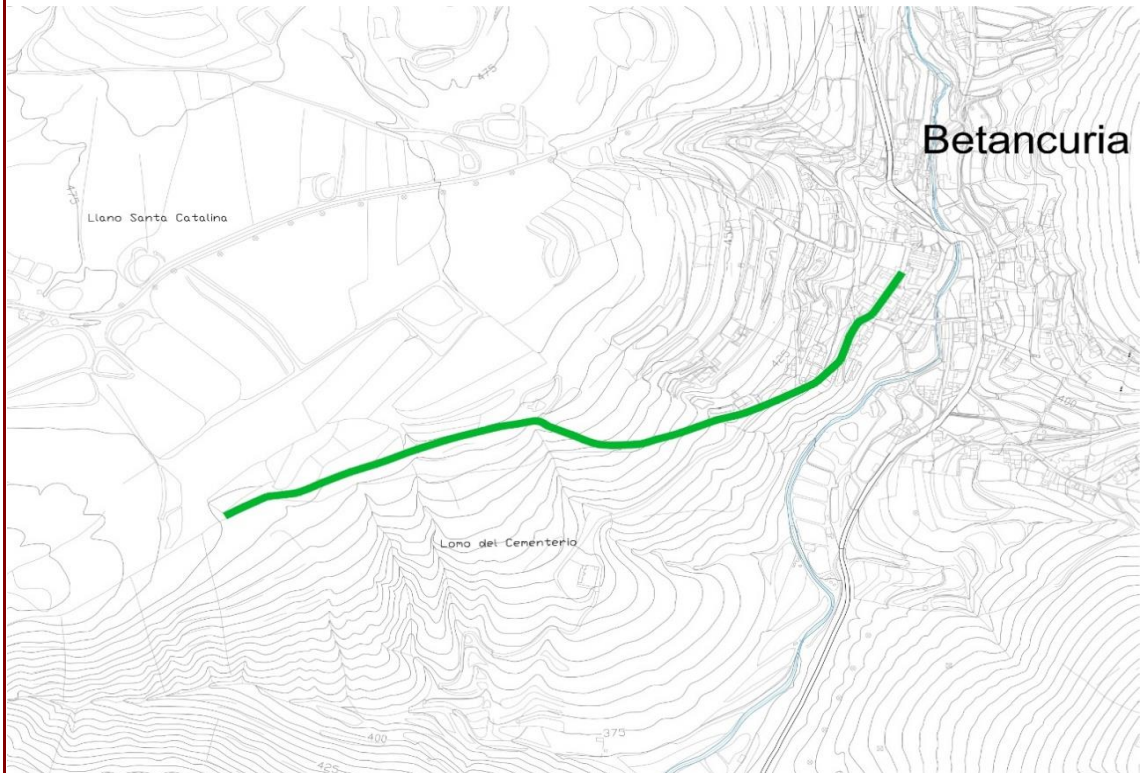

LOCALIZACIÓN DEL CAMINO

Nº Ficha

CR023



DATOS IDENTIFICATIVOS	
Tipo de bien	Inmueble-Camino Público
Naturaleza	Dominio Público
Denominación	Camino del Sobrado
Longitud	592 m
Ancho medio	2-4 m
Referencia Catastral	35007A00609006
Título Propiedad	Uso inmemorial
Descripción	
<p>Tradicionalmente este camino se ha usado para desplazarse a la zona del Sobrado, (zona importante desde el punto de vista agrícola y de captación de aguas). Se tienen noticias históricas de que en 1623 ya había una cárcel en el Sobrado, donde incluso se llegaron a celebrar las sesiones del cabildo hasta 1664. Aunque el trazado original ha sido alterado ligeramente a lo largo de los siglos, la pista que pasa por esta zona se tiene como camino público desde tiempos inmemoriales. Véase las actas del Cabildo en las que se manda a componer el camino a los vecinos.</p>	
Valoración	Sin definir
Bibliografía	
<p>Inventario de Caminos y Senderos realizado por el Cabildo de Fuerteventura con nº de registro BET024</p>	

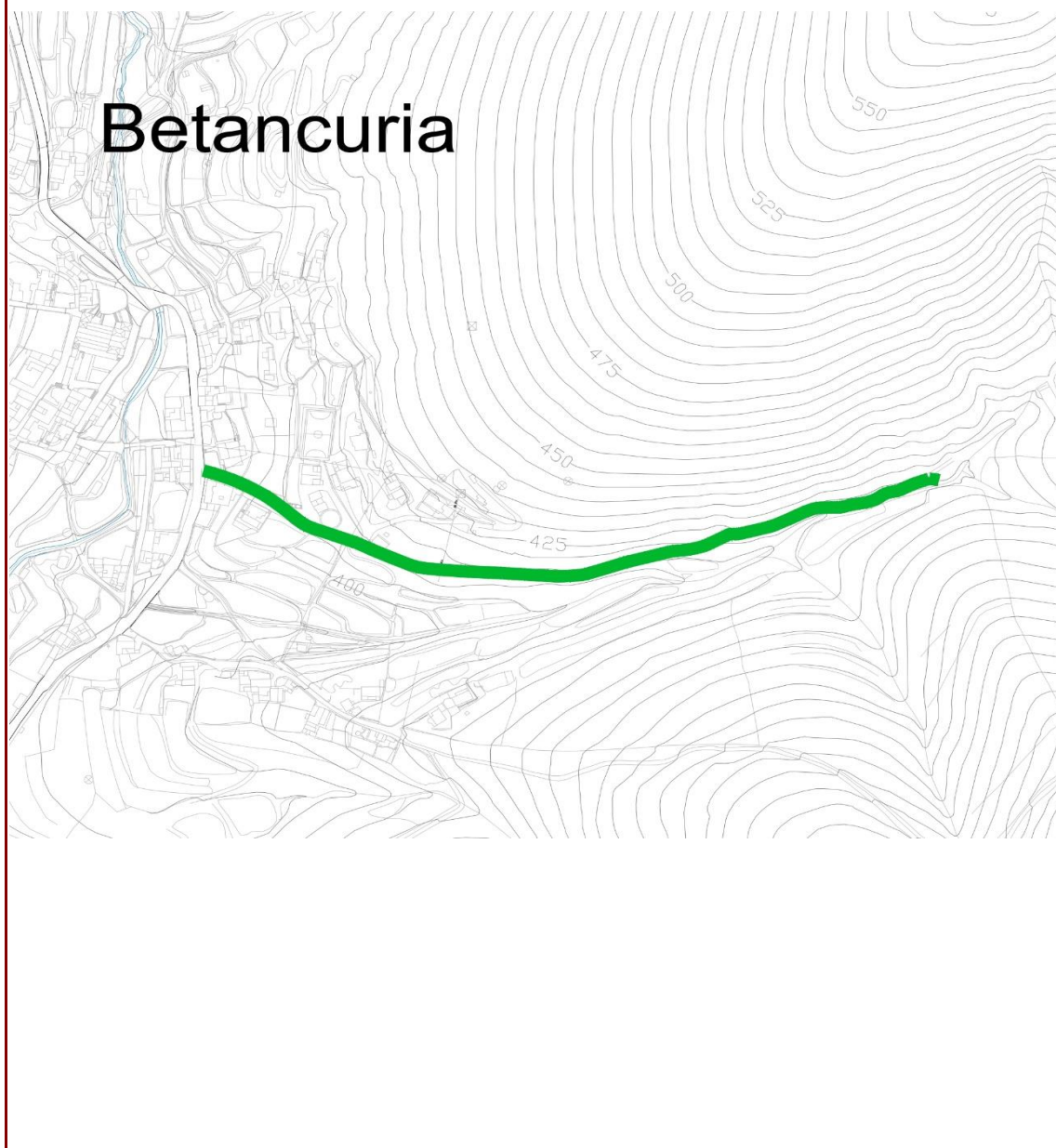

LOCALIZACIÓN DEL CAMINO

Nº Ficha

CR024

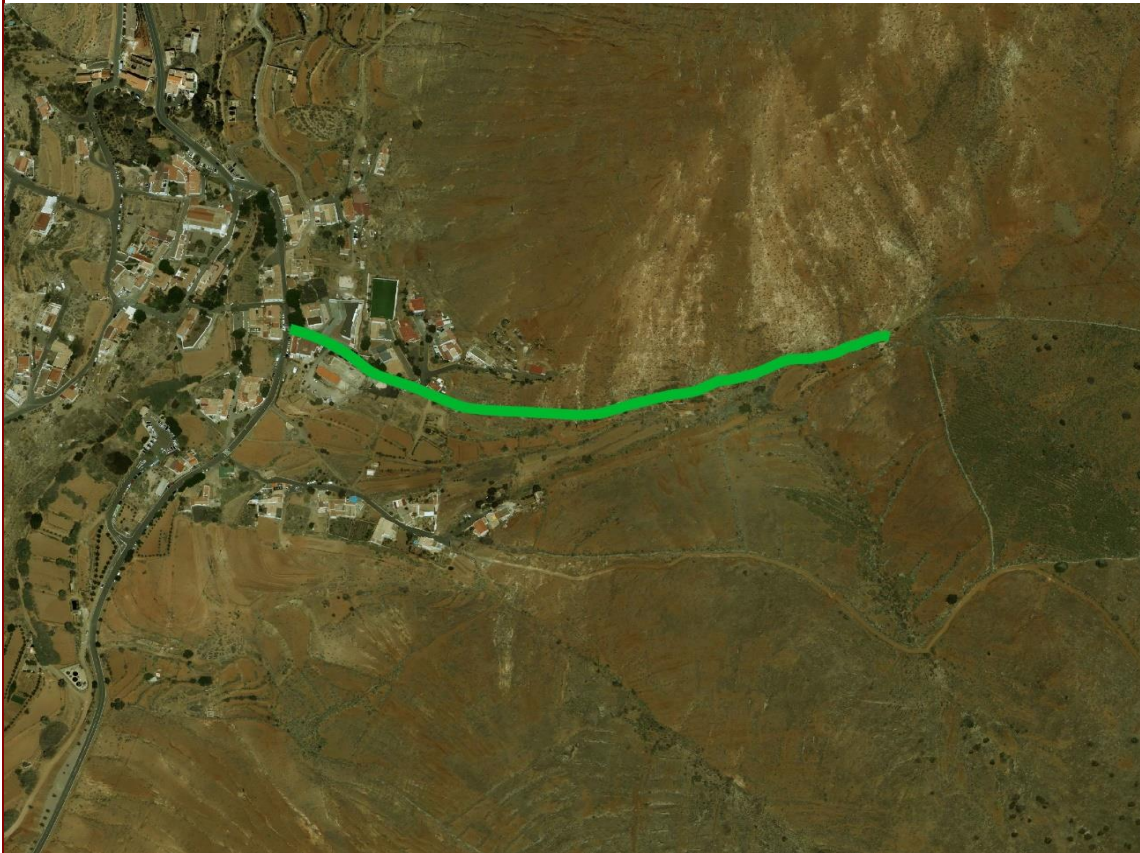

DATOS IDENTIFICATIVOS	
Tipo de bien	Inmueble-Camino Público
Naturaleza	Dominio Público
Denominación	Camino del Tarajalillo (por los Morros de Agua Dulce)
Longitud	8,10 km
Ancho medio	2-4 m
Referencia Catastral	Parte del recorrido 35007A00509005
Título Propiedad	Uso inmemorial
Descripción	
<p>El sendero (camino) es la continuación del CR002. Parte desde la Degollada del Corralete, para continuar al sur del Morro del Corralete y continuar en dirección Oeste hasta el Tarajalillo. Desde el Morro del Corralete el sendero continúa por los XCuchillos de Agua Dulce, Morro Negro, Morro del Aceituno, Morro del Tarajalito, se cruza la cabecera del Barranco del Aceituno hasta llegar a la zona conocida como Los Garañones. El sendero tiene un tramo que discurre paralelo al Barranco del Tarajalito (por su margen izquierda) hasta llegar al tablero de La Peña Vieja. Desde este último punto el sendero se bifurca para llegar a diferentes puntos de la zona (Tablero de La Herradura, Tablero de Los Quemados, Tablero de La Peña Vieja, etc,). Tradicionalmente este sendero era usado por ganaderos y mariantes, que se dirigían a esta zona por ser el mancomún y una de las mejores zonas de pesca de la zona como atestiguan numerosas estancias presentes en esta zona de la costa de Betancuria.</p>	
Valoración	Sin definir
Bibliografía	
<p>Inventario de Caminos y Senderos realizado por el Cabildo de Fuerteventura con nº de registro BET025</p>	

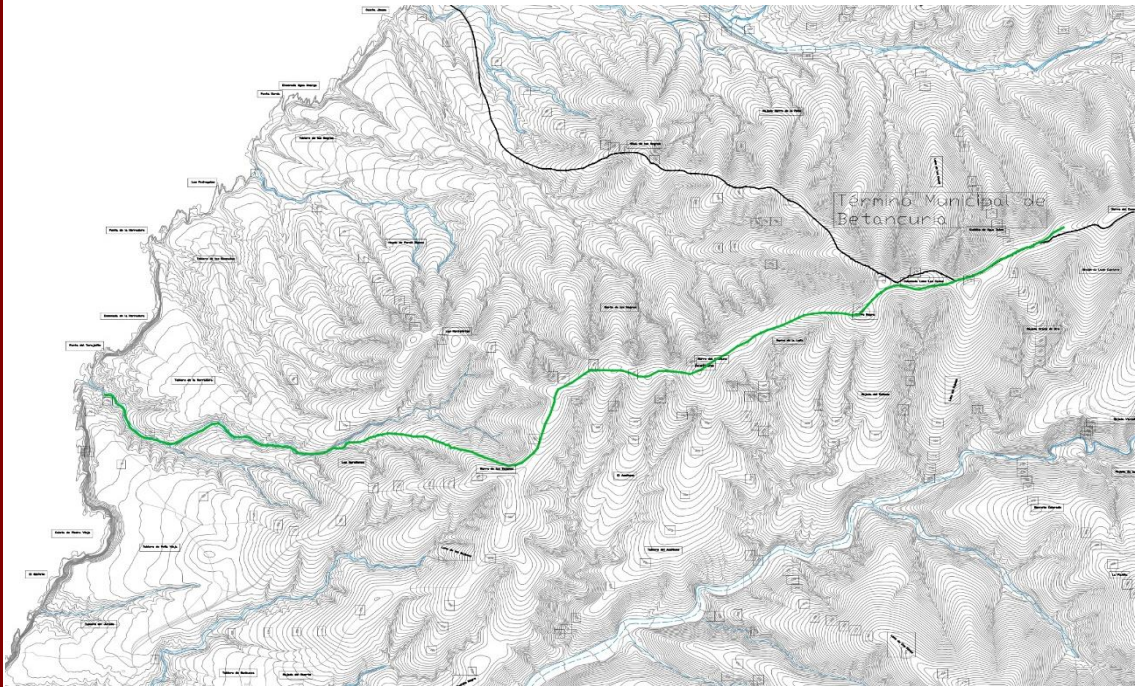

LOCALIZACIÓN DEL CAMINO

Nº Ficha

CR025

